

Flóabandalagið

Launakönnun 2012

September - október 2012

Efnisyfirlit

Bls.

- 3 Framkvæmdalýsing
- 4 Helstu niðurstöður
- Ítarlegar niðurstöður
- 13 Sp. 1 Hver er staða þín á vinnumarkaði í dag?
- 15 Sp. 2 Hvert er þitt aðalstarf?
- 18 Sp. 3 Hversu lengi hefur þú verið án atvinnu?
- 20 Sp. 4 Hefur þú verið atvinnulaus mánuð eða lengur einhvern tíma á sl. tveimur árum?
- 23 Sp. 5 Ert þú að leita þér að vinnu eða aukastarfi um þessar mundir?
- 26 Sp. 6 Ert þú á skrá hjá vinnumiðlun eða ráðningarstofu?
- 29 Sp. 7 Hver er helsta ástæða þess að þú ert ekki að leita að vinnu um þessar mundir?
- 30 Sp. 8 Hvaða námi hefur þú lokið?
- 33 Sp. 9 Hefur þú fengið tilboð um vinnu, nám eða fengið aðra aðstoð frá Vinnumálastofnun eftir að þú varðst án atvinnu?
- 35 Sp. 10 Hversu ánægð(ur) eða óánægð(ur) ertu með þjónustu Vinnumálastofnunar?
- 37 Sp. 11 Hefur þú á sl. 12 mánuðum ...?
- 40 Sp. 12 Hversu mikið eða lítið telur þú starfsöryggi þitt vera í dag?
- 43 Sp. 13 Hefur þú miklar, litlar eða engar áhyggjur af fjárhagslegri stöðu þinni?
- 46 Sp. 14 Hver er helsta ástæða þess að þú hefur miklar áhyggjur af fjárhagslegri stöðu þinni?
- 49 Sp. 15 Hefur þú leitað aðstoðar vegna fjárhagslegrar stöðu þinnar á síðastliðnum 12 mánuðum?
- 52 Sp. 15b Hefur þú leitað aðstoðar vegna fjárhagslegrar stöðu þinnar á síðastliðnum 12 mánuðum? - Já/nei
- 55 Sp. 16 Býrð þú í eigin húsnæði, leiguhúsnæði eða í foreldrahúsum?
- 58 Sp. 17 Hversu stórt er húsnæðið - þ.e. hversu mörg herbergi?
- 61 Sp. 18 Hver er leiga á mánuði fyrir húsnæðið sem þú býrð í?
- 64 Sp. 19 Ef þú færð greiddar húsaleigubætur, hversu há er upphæðin sem þú færð greiddar fyrir húsnæðið á mánuði?
- 67 Sp. 20 Hefur þú lent í því á síðustu fimm árum að hafa misst húsnæði þitt, vegna þess að þú hefur ekki getað staðið í skilum með afborganir af húsnæðinu?
- 70 Sp. 21 Hefur þú aukið útgjöld þín, dregið úr útgjöldum þínum, eða ekki breytt útgjöldum til matarinnkaupa á síðastliðnum 12 mánuðum?
- 73 Sp. 22 Hefur þú aukið útgjöld þín, dregið úr útgjöldum þínum, eða ekki breytt útgjöldum til eldsneytiskaupa á síðastliðnum 12 mánuðum?
- 76 Sp. 23 Hefur þú aukið útgjöld þín, dregið úr útgjöldum þínum, eða ekki breytt útgjöldum til ferðalaga á síðastliðnum 12 mánuðum?
- 79 Sp. 24 Hefur þú aukið útgjöld þín, dregið úr útgjöldum þínum, eða ekki breytt útgjöldum til húsgagna, eða heimilistækja á síðastliðnum 12 mánuðum?
- 82 Sp. 25 Hefur þú aukið útgjöld þín, dregið úr útgjöldum þínum, eða ekki breytt útgjöldum til fatnaðar á síðastliðnum 12 mánuðum?
- 85 Sp. 26 Hefur þú aukið útgjöld þín, dregið úr útgjöldum þínum, eða ekki breytt útgjöldum til tómstunda, skemmtana og fjölmiðla á síðastliðnum 12 mánuðum?
- 88 Sp. 27 Hefur þú aukið útgjöld þín, dregið úr útgjöldum þínum, eða ekki breytt útgjöldum til heilbrigðisþjónustu, tannlæknaþjónustu eða lyfjakaupa á síðastliðnum 12 mánuðum?
- 91 Sp. 28 Ert þú í fleiri en einu starfi?
- 94 Sp. 29 Greiðir þú til stéttarfélagsins afaðalstarfi þínu eða aukastarfi?
- 97 Sp. 30 Vinnur þú fullt starf eða hlutastarf í þínu aðalstarfi?
- 100 Sp. 31 Hvert er starfshlutfall þitt í þínu aðalstarfi?
- 103 Sp. 32 Hver er starfsaldur þinn í sama eða sambærilegu starfi?
- 106 Sp. 33 Vinnur þú dagvinnu eða vaktavinnu í aðalstarfi þínu?
- 109 Sp. 34 Hvað vannstu margar klukkustundir í aðalstarfi þínu í síðustu viku?
- 112 Sp. 34b Hvað vannstu margar klukkustundir í aðalstarfi þínu í síðustu viku? - Þeir sem eru í fullu starfi -
- 115 Sp. 35 Hvað vannstu marga yfirvinnutíma í aðalstarfi þínu í síðustu viku?
- 118 Sp. 35b Hvað vannstu marga yfirvinnutíma í aðalstarfi þínu í síðustu viku? - Þeir sem eru í fullu starfi
- 121 Sp. 36 Hver voru heildarlaun þín í ágúst fyrir skatta? Heildarlaun eru allar greiðslur, bónus, yfirvinna, fatastyrkur og önnur hlunnindi?
- 126 Sp. 37 Hver voru dagvinnulaun þín fyrir ágúst? Hér er átt við grunnlaun eða dagvinnulaun fyrir skatta. Ekki er átt við greiðslur fyrir yfirvinnu, álag, bónusa eða önnur hlunnindi.
- 131 Sp. 38 Ert þú sátt(ur) eða ósátt(ur) við laun þín?
- 134 Sp. 39 Finnst þér vinnuálag þitt vera of mikið, hæfilegt eða of lítið?
- 137 Sp. 40 Finnst þér álag þitt í vinnunni hafa aukist, haldist óbreytt eða minnkað á síðustu mánuðum?
- 140 Sp. 41 Einelti má skilgreina sem lítilsvirðandi eða særandi framkomu sem þú verður endurtekið fyrir frá öðrum einstaklingi eða hópi einstaklinga innan vinnustaðarins. Hefur þú orðið fyrir einelti af hendi samstarfsfólks og/eða yfirmanns/manna á sl. 12 mánuðum?

Efnisyfirlit

Bls.

- 143 Sp. 42 Hefur þú leitað þér einhverrar aðstoðar vegna eineltisins?
- 146 Sp. 43 Varst þú frá vinnu einn dag eða meira vegna eigin veikinda á síðustu 3 mánuðum?
- 149 Sp. 44 Þekkir þú VIRK starfsendurhæfingarsjóð mjög vel, nokkuð vel, ekki vel, eða alls ekkert?
- 152 Sp. 45 Hversu ánægð(ur) eða óánægð(ur) ertu með þjónustu stéttarfélags á heildina litið?
- 155 **Launatöflur**
- 158 **Launamunur kynjanna**
- 160 **Viðauki**
- Leiðbeiningar um túlkun niðurstaðna**

Framkvæmdalýsing

Lýsing á rannsókn

Unnið fyrir	Flóabandalagið
Markmið	Að kanna kjör og viðhorf félagsmanna Flóabandalagsins og þróun þar á
Framkvæmdatími	5. september til 15. október 2012
Aðferð	Síma- og netkönnun
Úrtak	3300 manns
Verknúmer	4022264

Stærð úrtaks og svörun

Upphaflegt úrtak	3300
Dregnir frá upphaflegu úrtaki	905
Endanlegt úrtak	2395
Svara ekki	1212
Fjöldi svarenda	1183
Svarhlutfall	49,4%

Vigtun

Gögn rannsóknarinnar eru vigtuð til þess að úrtak endurspegli þýði með tilliti til kyns, aldurs og búsetu. Fjöldatölur í skýrslunni eru því námundaðar að næstu heilu tölu, en hlutföll og meðaltöl miðast við fjöldatöluna eins og hún væri með aukastöfum. Misræmi getur því verið á samanlögðum fjölda einstaklinga í greiningum og í tíðnitöflum.

Hlutfall svarenda fyrir vigtun:

Atvinnugrein:

Framleiðsla	15,5%
Ríki/Sveitafélög	28,1%
Byggingastarfssemi	3,1%
Atvinnulausir	16,2%
Annað	27,8%

Hlutfall svarenda eftir vigtun:

Atvinnugrein:

Framleiðsla	17,7%
Ríki/Sveitafélög	27,1%
Byggingastarfssemi	3,1%
Atvinnulausir	12,3%
Annað	28,2%

Reykjavík, 31. október 2012

Bestu þakkir fyrir gott samstarf,

Tómas Bjarnason
Þórhallur Ólafsson
Ólafur V. Hrafnsson
Sarah Knappe
Matthías Þorvaldsson

Allar ábendingar varðandi framsetningu skýrslunnar eru vel þegnar.
Vinsamlegast sendið tölvupóst á abending@capacent.is til að koma þeim á framfæri.

Inngangur

Jafnrétti á vinnumarkaði er ein af grundvallarkröfum verkalýðshreyfingarinnar, þ.e. að starfsfólki sé ekki mismunað á grundvelli ómálefnaþátta eins og kynferðis, litarháttar og annarra þátta sem varða ekki verðmæti vinnuframlags eða hæfni starfsfólks. Niðurstöður rannsókna undanfarin ár hafa sýnt að kynbundinn launamunur er til staðar á íslenskum vinnumarkaði. Dregið hefur úr kynbundnum launamun en illa hefur gengið að eyða honum þrátt fyrir ákvæði í jafnréttislögum um ólögsmæti mismununar á grundvelli kynferðis og ýmsar aðgerðir stjórnvalda, félagsamtaka og aðila vinnumarkaðarins.

Markmið könnunarinnar

Markmið könnunarinnar var meðal annars að kanna kjör félagsmanna og samsetningu launa og í öðru lagi að meta hvort kynbundinn launamunur sé fyrir hendi og hversu mikill hann er.

Framkvæmd

Hringt var í félagsmenn úr Flóabandalaginu og þeim boðið að taka þátt í könnuninni á netinu eða í síma. Svarendur á netinu voru 83% og 17% svöruðu í síma.

Bakgrunnur svarenda

Svarendur könnunarinnar voru 1183 talsins og voru 44% svarenda karlar en 56% konur. 19% svarenda voru 24 ára eða yngri, um 27% voru á aldrinum 25-34 ára, rúmlega 21% voru á aldrinum 35-44 ára, um 18% á aldrinum 45-54 ára og 14% voru 55 ára eða eldri.

Launaúrvinnsla

Spurt var um laun fyrir síðasta heila mánuð sem einstaklingur vann í sínu aðalstarfi og snúa þær spurningar sem unnið er með í launaúrvinnslu að grunnlaunum og heildarlaunum. Þessar upplýsingar eru greindar eftir kyni, aldri, búsetu, starfssviði, vinnufyrirkomulagi, starfi, starfshlutfalli og starfsaldri.

Kynbundinn launamunur

Til að reikna leiðréttan kynbundinn launamun er notuð línuleg aðhvarfsgreining (*linear regression analysis*) þar sem leiðrétt er fyrir áhrif 4 þátta á laun (aldur, starfsaldur, starfsstétt og fjöldi vinnustunda á viku).

Þar sem aðhvarfsgreiningu er beitt til þess að skýra launamun er tekinn lógariþmi af launabreytum áður en aðhvarfsgreining er reiknuð (byggt á aðferð Mincer, 1958; sjá einnig Heckman, 2003)¹. Nokkrar ástæður eru fyrir því að þetta er gert og eru tvær þeirra mikilvægastar. Í fyrsta lagi er dreifingin jákvætt skekkt og er því ekki normaldreifing eins og gert er ráð fyrir í forsendum aðhvarfsgreiningar. Í öðru lagi er líklegt að munur á launum karla og kvenna sé hlutfallslegur fremur en að um fasta krónutölu sé að ræða. Það má gera ráð fyrir því að eftir því sem laun hækka, þess meiri sé munur á launum karla og kvenna í krónum talið en að hann sé hins vegar sá sami í prósentum. Auðvelt er að reikna aðhvarfsstuðul (hallatölu) sem byggir á lógariþma yfir í hlutfallsbreytingu. Til að reikna út hversu mikla hlutfallsbreytingu lógariþmastuðullinn felur í sér er grunntala lógariþmans sett í veldið b (e^b), þar sem b er hallatalan, og síðan er 1 dreginn frá. Ef stuðullinn fyrir kyn (karlar fá gildið 0 og konur gildið 1 á breytunni kyn) er $-0,211$ þá getum við reiknað út að konur eru með $e^{-0,211} - 1 = -0,190$ eða 19,0% lægri laun en karlar.

Þannig er hægt að segja hve mikill munur er á launum kynja eftir að tekið hefur verið tillit til þátta sem almennt er talið eðlilegt að hafi áhrif á laun, þ.e. aldur, starfsaldur, starfsstétt og vinnutími. Sá munur sem eftir stendur þegar tekið hefur verið tillit til framangreindra þátta er sá munur sem er á launum karla og kvenna sem gegna sambærilegum störfum.

Aldur. Í aðhvarfsgreiningu var raunaldur svarenda í árum notaður. Einnig var leiðrétt fyrir aldur í öðru veldi, til þess að jafna sveigilínuáhrif aldurs þar sem áhrif aldurs á laun fara minnkandi eftir að ákveðnum aldri er náð.

¹ Heckman, J. J., L. J. Lochner, et al. (2003). Fifty Years of Mincer Earnings Regressions. *NBER Working Paper Series*. Cambridge, MA, National Bureau of Economic Research: 52.

Mincer, J. (1958). "Investment in Human Capital and Personal Income Distribution." *Journal of Political Economy* 66(4): 281-302.

Starfsaldur. Í aðhvarfsgreiningu var starfsaldur svarenda í árum notaður. Jafnframt var leiðrétt fyrir starfsaldur í öðru veldi, til þess að jafna sveiglínuáhrif starfsaldurs vegna þess að áhrif starfsaldurs á laun fara minnkandi eftir að ákveðnum starfsaldri hefur verið náð.

Starfsstétt. Búnaar voru til vísibreytur (*dummy variables*)¹ þar sem ræstingafólk var notað sem viðmiðunarhópur við fólk í umönnunarstörfum, mötuneytis/veitingastörf, leiðbeinendur, verkamenn/véla- og vélgæslumenn, fólk í iðnaðarstörfum, bílstjórar/tækjamenn, skrifstofufólk/sérfræðingar, verkstjórar/flokkstjórar, þjónustu-/sölu- og afgreiðslufólk og annað, þ.e. laun þessara hópa voru borin saman við laun ræstingafólks.

Vinnutími. Áhrif vinnutíma á laun voru greind út frá meðallengd vinnuviku að jafnaði.

¹ Vísibreytur eru notaðar þegar um er að ræða nafnbreytur, þ.e. breytur sem eru í flokkum og samræmast því ekki forsendum aðhvarfsgreiningar ef flokkarnir eru fleiri en tveir. Niðurstöður aðhvarfsgreiningar sýna hver er hlutfallslegur munur á viðmiðunarhópnum og hópnum sem er í viðkomandi vísibreytu.



Helstu niðurstöður

Hvað vannstu margar klukkustundir í aðalstarfi þínu í síðustu viku?

Þróun

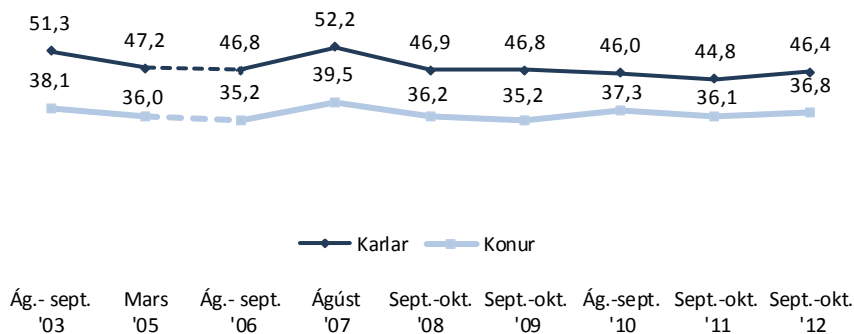

Hvað vannstu margar klukkustundir í aðalstarfi þínu í síðustu viku? (starfsfólk í 100% starfshlutfalli)

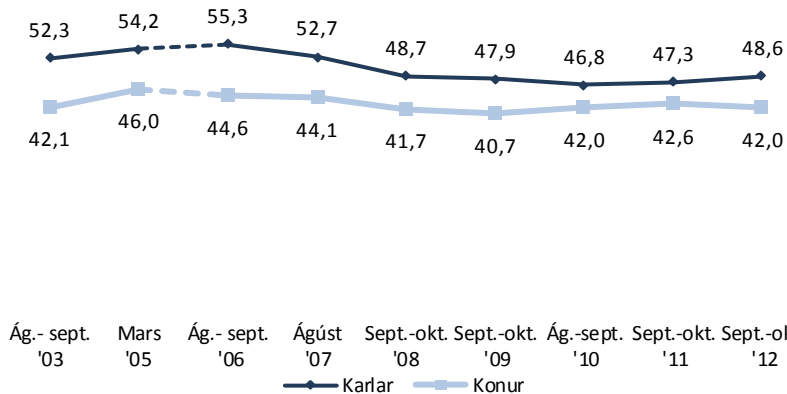

Hvað vannstu marga yfirvinnutíma í aðalstarfi þínu í síðustu viku? (starfsfólk í 100% starfshlutfalli)

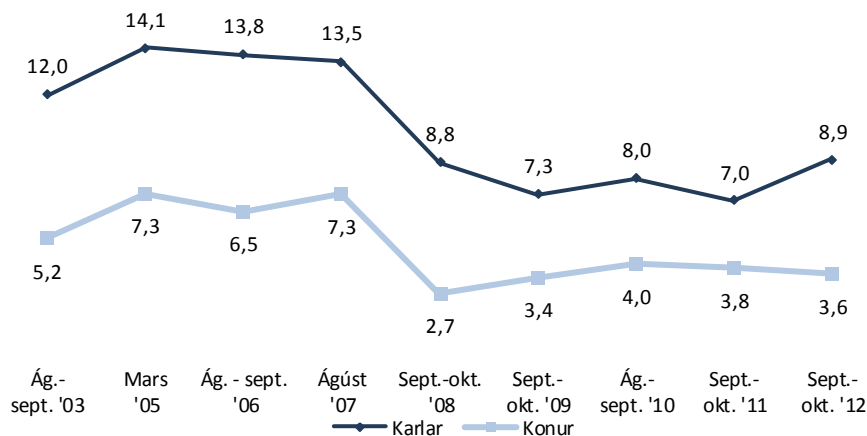

Heildarlaun (starfsfólks í 70-100% starfshlutfalli*)

*laun þeirra sem voru í 70-99% starfshlutfalli eru uppreiknuð miðað við 100% starfshlutfall

Þróun

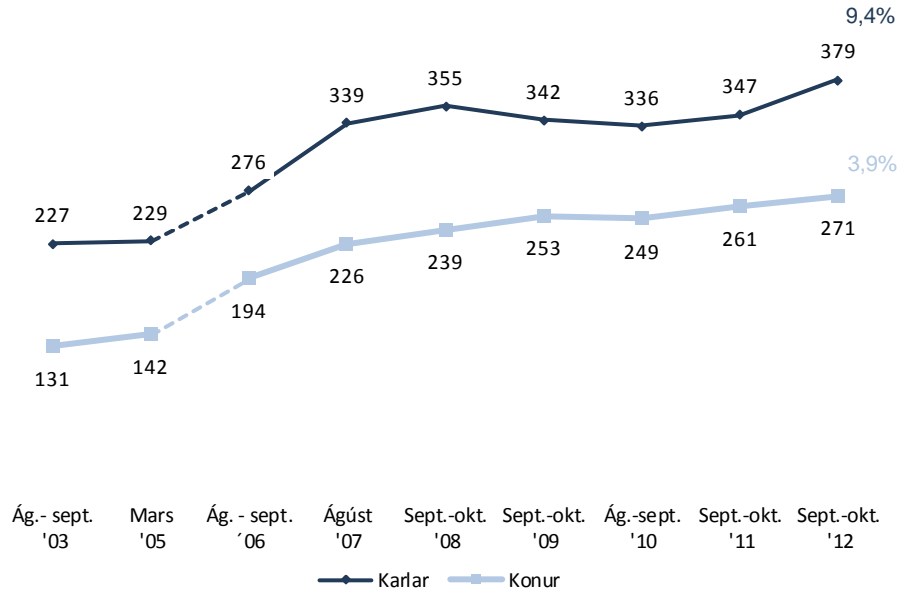

Dagvinnulaun (starfsfólks í 70-100% starfshlutfalli*)

*laun þeirra sem voru í 70-99% starfshlutfalli eru uppreiknuð miðað við 100% starfshlutfall

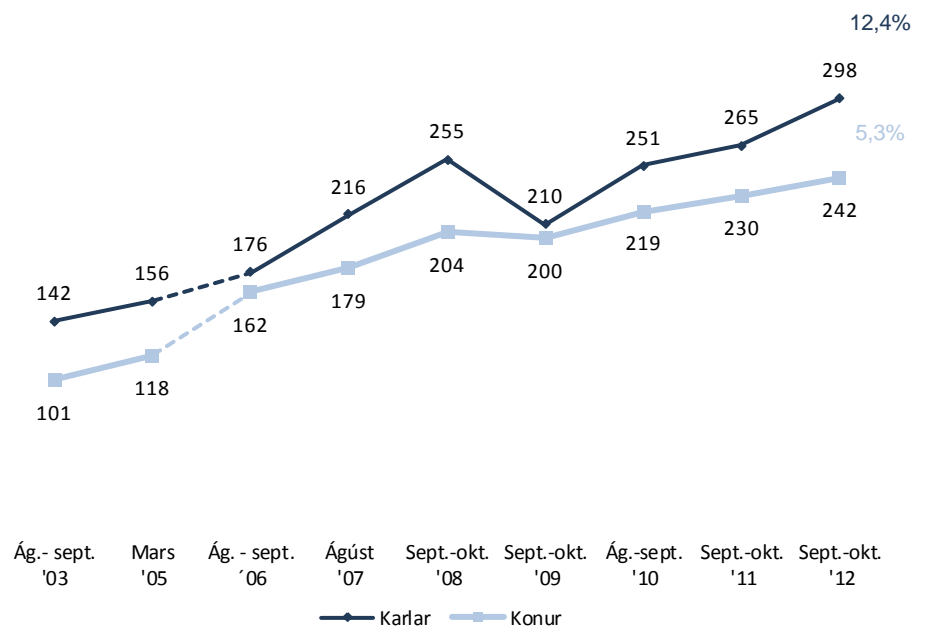

Kynbundinn launamunur á heildarlaunum (starfsfólk í 100% starfshlutfalli)

Launamunur= 100% - laun kvenna/laun karla*100
Kynbundinn launamunur= að teknu tilliti til aldurs, starfsaldurs, starfsstéttar og fjölda vinnustunda

Próun

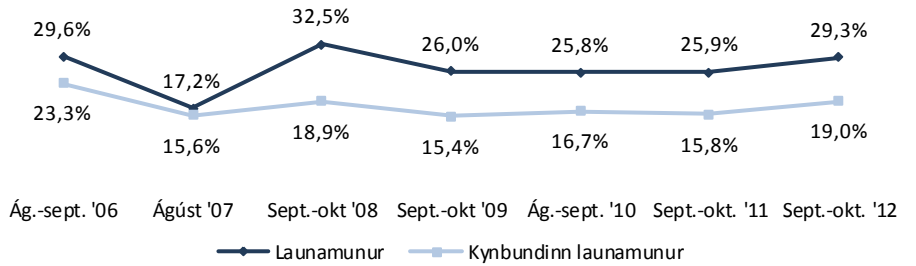

Kynbundinn launamunur á dagvinnulaunum (starfsfólk í 100% starfshlutfalli)

Launamunur= 100% - laun kvenna/laun karla*100
Kynbundinn launamunur= að teknu tilliti til aldurs, starfsaldurs, starfsstéttar og fjölda vinnustunda

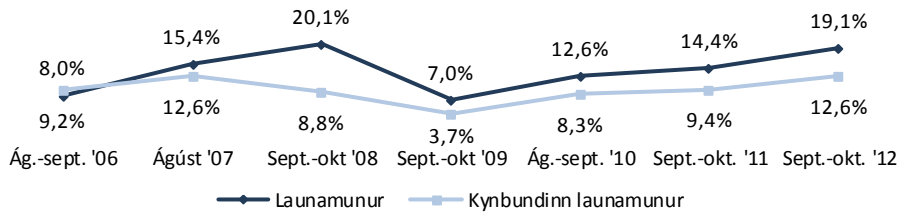

Hefur þú aukið útgjöldin þín, dregið úr útgjöldum þínum eða ekki breytt útgjöldum til einhverra eftirfarandi atriða á síðastliðnum 12 mánuðum?

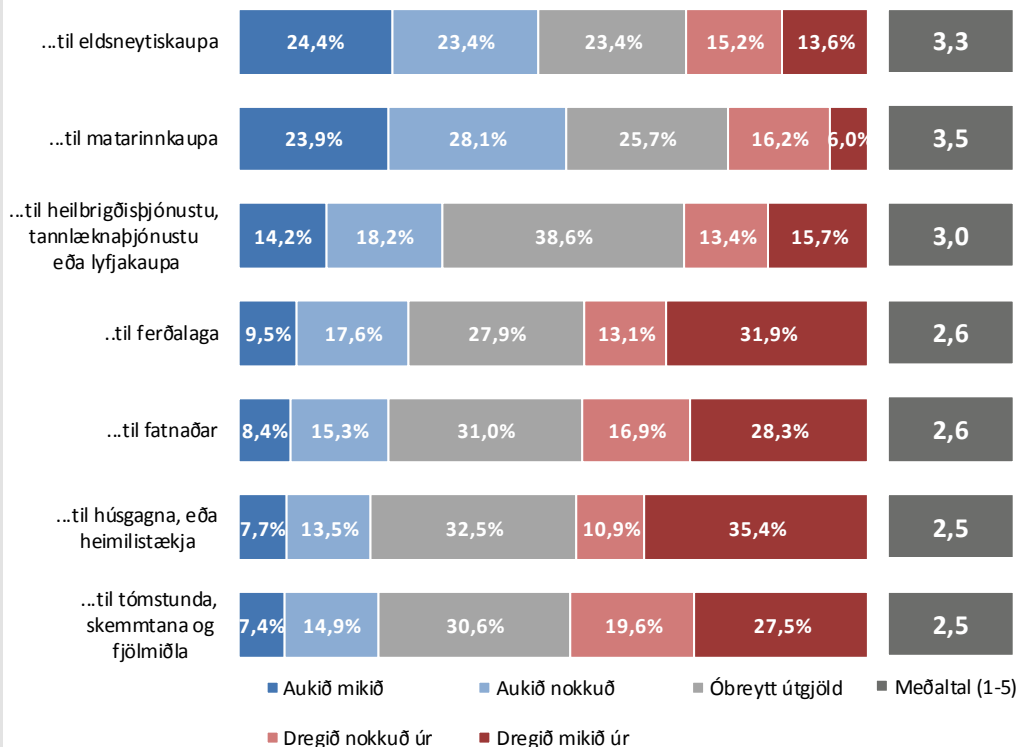

Heildarlaun (starfsfólks í 70-100% starfshlutfalli*)

*laun þeirra sem voru í 70-99% starfshlutfalli eru uppreiknuð miðað við 100% starfshlutfall

Þróun

Heildarlaun

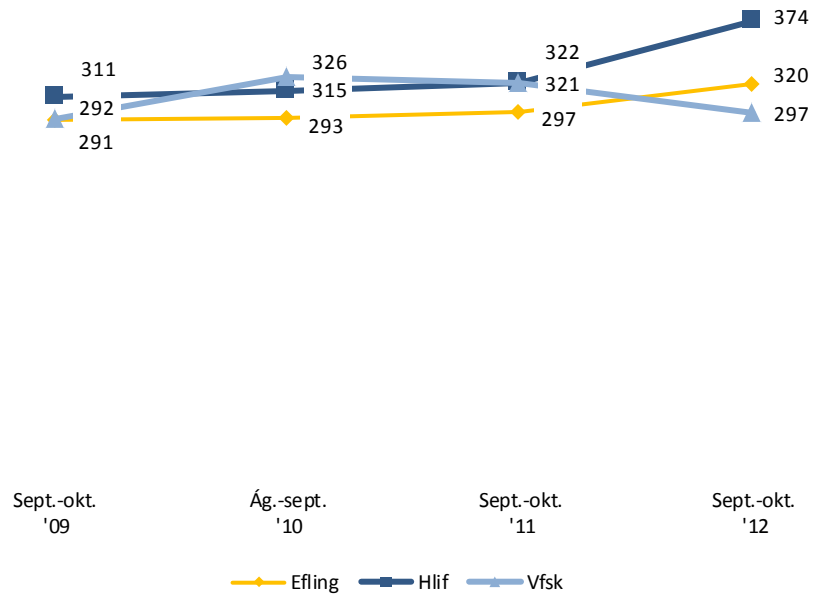

Dagvinnulaun (starfsfólks í 70-100% starfshlutfalli*)

*laun þeirra sem voru í 70-99% starfshlutfalli eru uppreiknuð miðað við 100% starfshlutfall

Dagvinnulaun

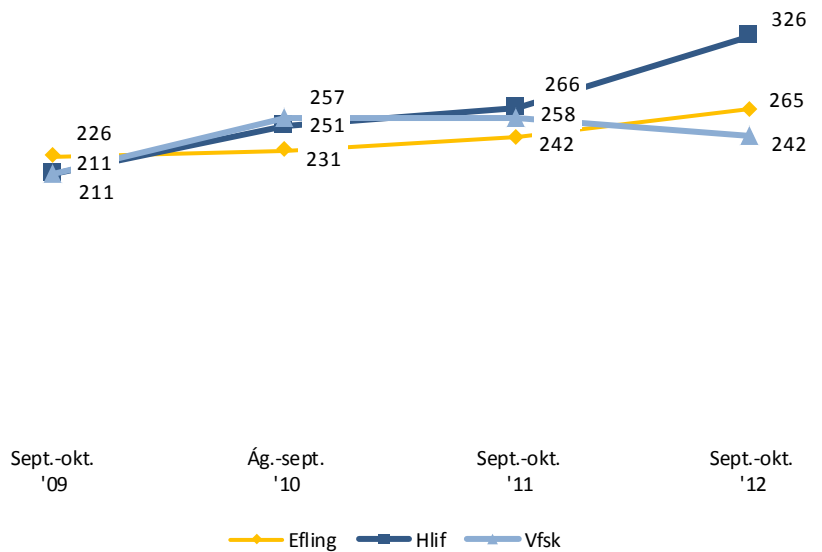



Ítarlegar niðurstöður

Sp. 1. Hver er staða þín á vinnumarkaði í dag?

	Fjöldi	%	+/-
Launþegi	882	75,0	2,5
Án atvinnu	115	9,8	1,7
Í námi	68	5,7	1,3
Í fæðingarorlofi/ tímabundnu leyfi frá störfum	25	2,2	0,8
Er að hluta til atvinnulaus og að hluta	19	1,6	0,7
Er í launaðri vinnu en er að vinna uppsagnarfrest	9	0,8	0,5
Eiyrki/sjálfstætt starfandi	8	0,7	0,5
Heimavinnandi	2	0,2	0,2
Á eftirlaunum	1	0,1	0,2
Að hluta í námi/að hluta í vinnu	43	3,6	1,1
Annað	4	0,4	0,3
Fjöldi svara	1.176	100,0	
Tóku afstöðu	1.176	99,4	
Tóku ekki afstöðu	7	0,6	
Fjöldi svarenda	1.183	100,0	

Þróun

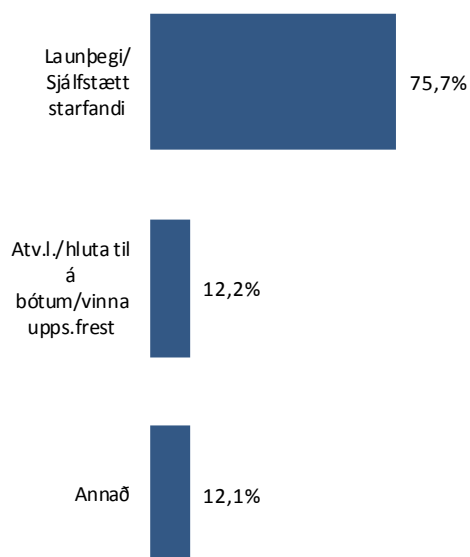
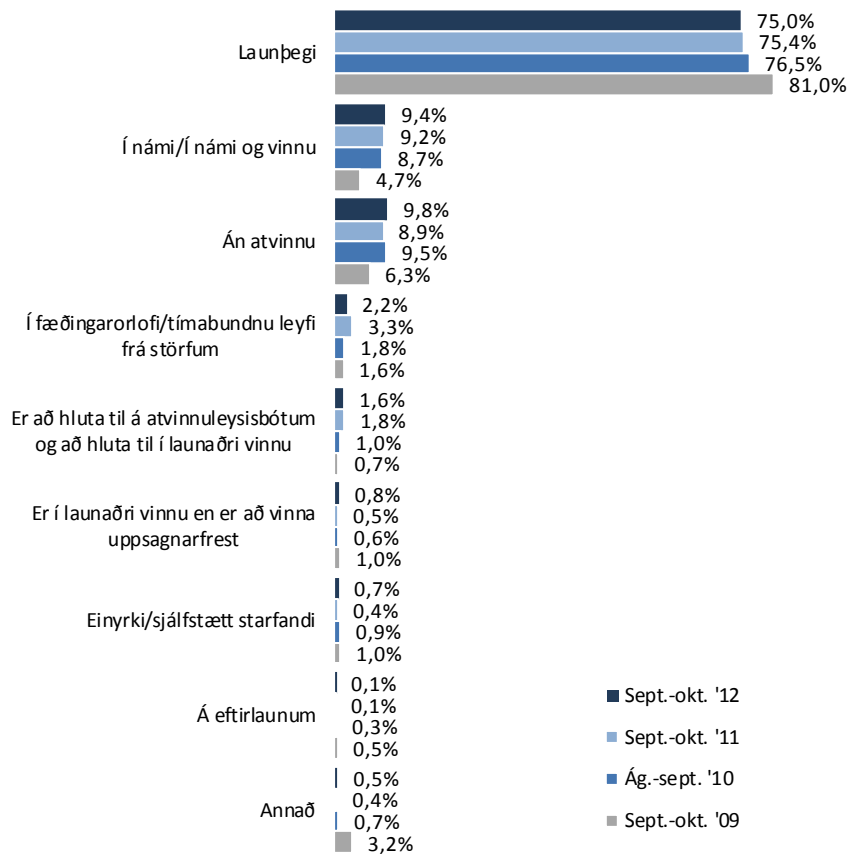

Sp. 1. Hver er staða þín á vinnumarkaði í dag?

Greiningar

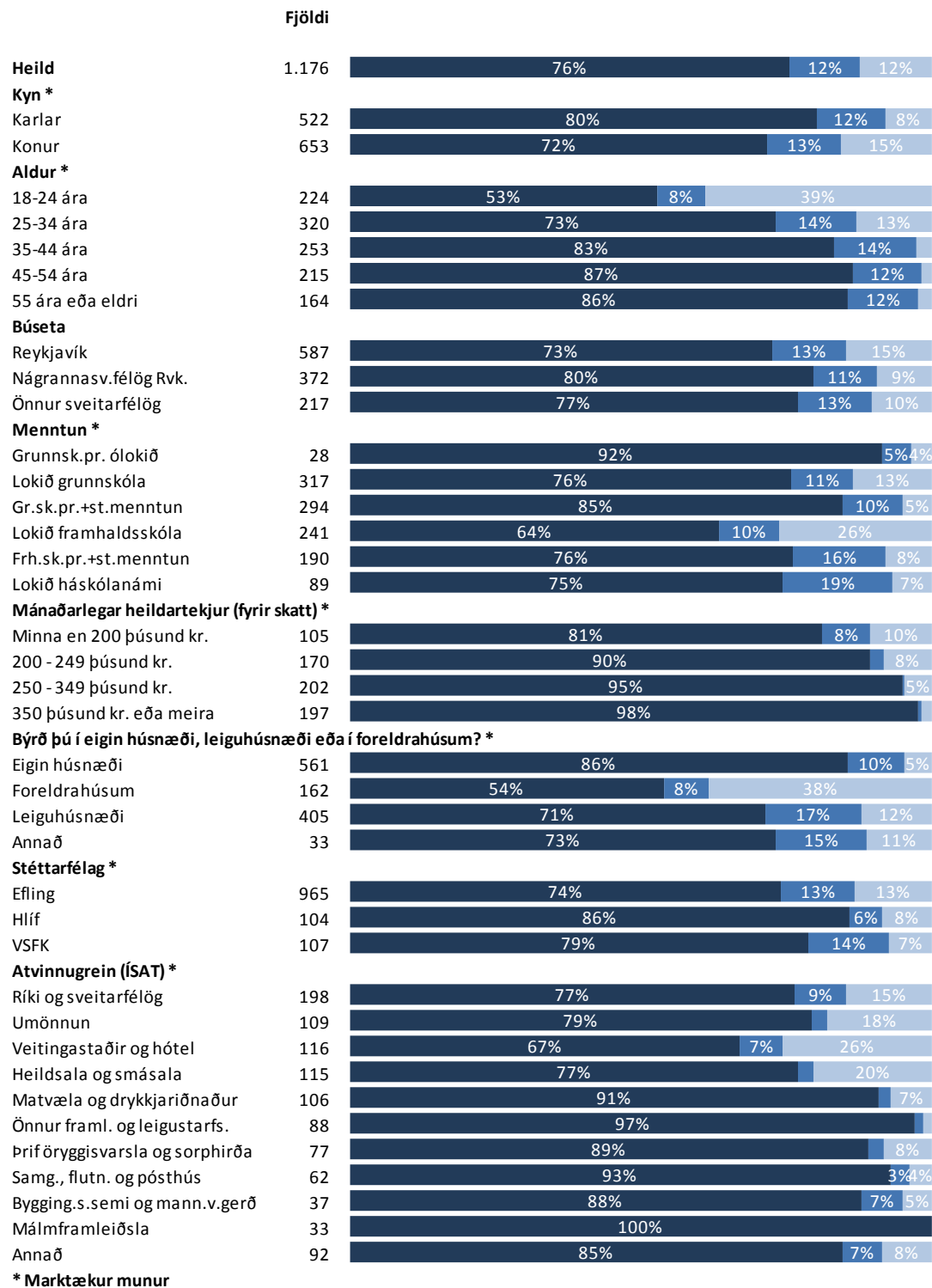

■ Launþegi/ Sjálfstætt starfandi

■ Atv.l./hluta til á bótum/vinna upps.frest

■ Annað

Sp. 2. Hvert er þitt aðalstarf?

	Fjöldi	%	+/-
Umönnun	109	11,1	2,0
Almenn verkastörf	96	9,8	1,9
Iðnverkamaður / starf við iðnað	91	9,4	1,8
Ræsting	86	8,9	1,8
Mötuneytisstarfsmaður (matráður / matartæknir)	75	7,7	1,7
Leiðbeinandi	71	7,3	1,6
Veitingastörf	61	6,2	1,5
Sölu- eða afgreiðustarf	54	5,6	1,4
Bílstjóri / bifreiðastjóri	53	5,5	1,4
Annað þjónustustarf	48	5,0	1,4
Lagerstarf	34	3,5	1,1
Störf í stóriðju / stóriðjugreinir	34	3,4	1,1
Skrifstofustarf	32	3,3	1,1
Fiskvinnsla	25	2,6	1,0
Véla- eða vélgæslustörf	24	2,5	1,0
Gæslustarf / öryggisþjónusta	21	2,2	0,9
Sérfræðingur	18	1,8	0,8
Verkstjóri/flokkstjóri	16	1,6	0,8
Bensínafgreiðsla	12	1,2	0,7
Kennari/Íþróttakennari	5	0,5	0,4
Útkeyrsla	4	0,5	0,4
Annað	5	0,5	0,4
Fjöldi svara	974	100,0	
Spurðir	974	82,3	
Ekki spurðir	209	17,7	
Fjöldi svarenda	1.183	100,0	

Orðalag spurningarinnar var eftirfarandi fyrir þá sem eru án atvinnu, í námi, fæðingarorlofi eða á eftirlaunum (sp. 1): „Hvert var síðasta aðalstarf sem þú gegndir?“.

Þróun

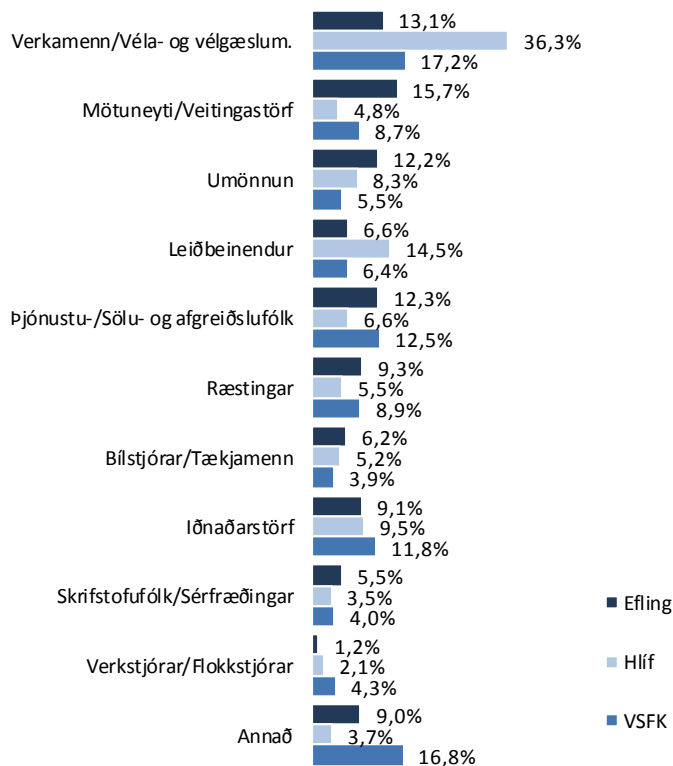
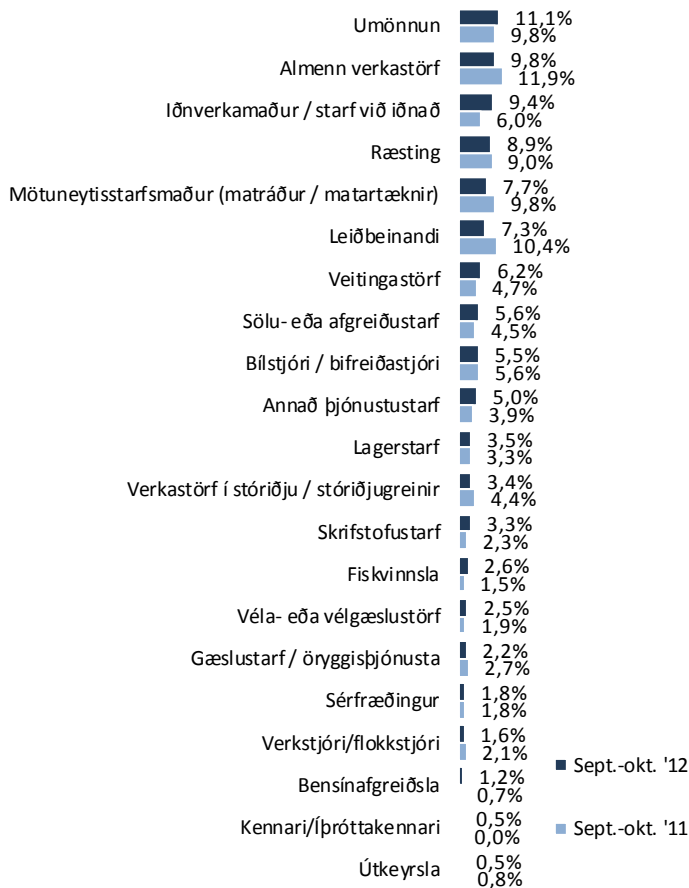

Sp. 2. Hvert er þitt aðalstarf?

Greiningar

	Fjöldi	Verka- menn/Véla- og vélgæslum.	Mötu- neyti/Veitinga- störf	Þjónustu- /Sölu- og afgreiðslu- fólk	Um- önnun	Iðnaðar- störf	Ræstingar	Annað
Heild	974	16%	14%	12%	11%	9%	9%	29%
Kyn *								
Karlar	440	26%	5%	11%	3%	16%	2%	36%
Konur	534	7%	21%	12%	18%	4%	14%	23%
Aldur *								
18-24 ára	161	7%	24%	20%	17%	3%	4%	25%
25-34 ára	264	17%	13%	13%	8%	11%	9%	29%
35-44 ára	213	17%	10%	11%	7%	11%	11%	34%
45-54 ára	192	21%	10%	7%	11%	13%	7%	31%
55 ára eða eldri	144	14%	16%	9%	18%	6%	14%	24%
Búseta *								
Reykjavík	476	13%	16%	12%	14%	8%	10%	27%
Nágrannasv.félög Rvk.	317	17%	14%	10%	10%	11%	9%	29%
Önnur sveitarfélög	182	21%	8%	14%	7%	10%	6%	35%
Menntun *								
Grunnsk.pr. ólokið	25	28%	13%	4%	8%	5%	12%	30%
Lokið grunnskóla	267	16%	17%	12%	10%	8%	9%	27%
Gr.sk.pr.+st.menntun	264	16%	12%	11%	10%	7%	5%	39%
Lokið framhaldsskóla	183	12%	15%	17%	12%	9%	12%	23%
Frh.sk.pr.+st.menntun	158	19%	11%	8%	10%	17%	12%	24%
Lokið háskólanámi	68	13%	12%	10%	19%	8%	10%	27%
Vinnufyrirkomulag *								
Fullt starf	726	19%	11%	11%	7%	12%	9%	31%
Hlutastarf	223	6%	22%	16%	23%	1%	10%	22%
Starfshlutfall *								
Minna en 50%	55		24%	13%	21%		11%	31%
50%	52	16%	15%	23%	23%	2%	7%	14%
51-74%	38	5%	33%	14%	26%	3%	8%	12%
75-99%	58	5%	15%	4%	30%	2%	15%	29%
100%	726	19%	11%	11%	7%	12%	9%	31%

*** Marktækur munur**

Grænar tölur eru hærrí en efri vikmörk fyrir heildina en rauðar tölur eru lægri en neðri vikmörk fyrir heildina

Sp. 2. Hvert er þitt aðalstarf?

Greiningar

	Fjöldi	Verka- menn/Véla- og vélgæslum.	Mötu- neyti/Veitinga- störf	Þjónustu- /Sölu- og afgreiðslu- fólk	Um- önnun	Iðnaðar- störf	Ræstingar	Annað
Heild	974	16%	14%	12%	11%	9%	9%	29%
Starfsaldur *								
Stytttri en 2 ár	101	14%	12%	16%	14%	5%	9%	31%
2 til 3 ár	145	12%	13%	17%	12%	5%	10%	31%
4 til 6 ár	227	15%	17%	9%	15%	11%	14%	19%
7 til 10 ár	147	19%	12%	12%	10%	10%	6%	32%
Lengri en 10 ár	303	17%	14%	8%	8%	12%	7%	35%
Mánaðarlegar heildartekjur (fyrir skatt) *								
Minna en 200 þúsund kr.	103	10%	16%	13%	20%	7%	12%	22%
200 - 249 þúsund kr.	169	10%	18%	14%	12%	6%	14%	26%
250 - 349 þúsund kr.	199	13%	15%	11%	13%	11%	6%	31%
350 þúsund kr. eða meira	197	28%	9%	8%	2%	13%	2%	39%
Býrð þú í eigin húsnæði, leiguhúsnæði eða í foreldrahúsum? *								
Eigin húsnæði	500	17%	14%	8%	11%	9%	8%	33%
Foreldrahúsum	123	8%	22%	19%	14%	3%	5%	29%
Leiguhúsnæði	314	16%	11%	14%	10%	12%	12%	25%
Annað	28	25%	18%	14%	11%	5%	11%	16%
Staða á vinnumarkaði *								
Launþegi	878	17%	13%	11%	10%	10%	9%	29%
Atv.l./hluta til á b./v. upps.frest	28	15%	21%	6%	20%		17%	21%
Annað	64	3%	16%	21%	22%	3%	9%	26%
Stéttarfélag *								
Efling	787	13%	16%	12%	12%	9%	9%	28%
Hlíf	97	36%	5%	7%	8%	10%	6%	29%
VSKF	90	17%	9%	13%	5%	12%	9%	35%

* Marktækur munur

Grænar tölur eru hærri en efri vikmörk fyrir heildina en rauðar tölur eru lægri en neðri vikmörk fyrir heildina

Sp. 3. Hversu lengi hefur þú verið án atvinnu?

	Fjöldi	%	+/-
Styttra en 2 mánuði	17	15,3	6,8
2 til 6 mánuði	15	13,5	6,5
6-11 mánuði	16	14,4	6,6
Lengur en 12 mánuði	61	56,7	9,4
Fjöldi svara	108	100,0	
Tóku afstöðu	108	94,0	
Tóku ekki afstöðu	7	6,0	
Fjöldi aðspurðra	115	100,0	
Spurðir	115	9,7	
Ekki spurðir	1.068	90,3	
Fjöldi svarenda	1.183	100,0	
Meðaltal	13,5 mánuðir		
Vikmörk ±	1,8 mánuðir		
Staðalfrávik	9,6 mánuðir		

Þeir sem segjast vera án atvinnu (sp. 1) voru spurðir þessarar spurningar.

Athugið að túlka skal greiningar og þróun með tilliti til fæðar svarenda.

Þróun

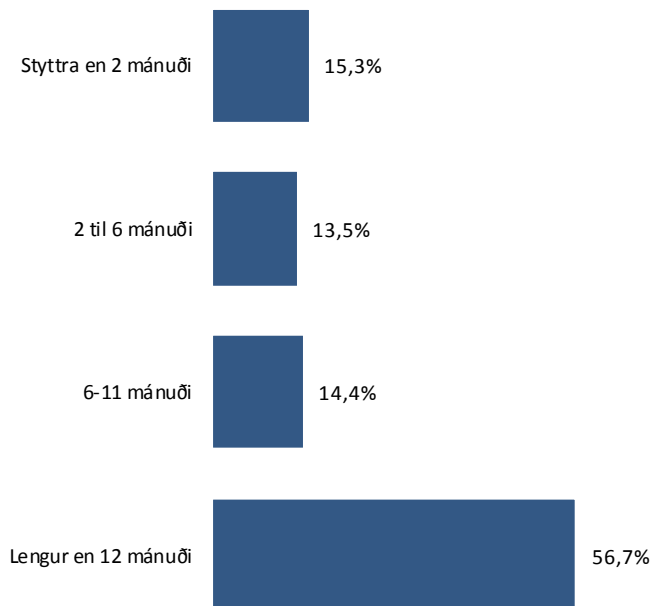
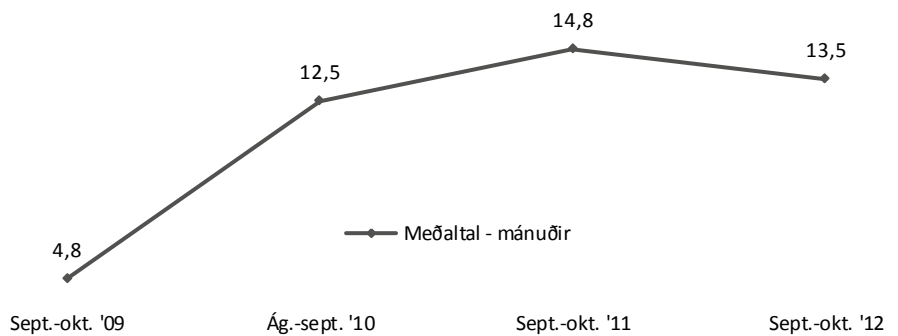

Sp. 3. Hversu lengi hefur þú verið án atvinnu?

Greiningar

	Fjöldi	Meðal- tal	Staðal- frávik	Meðaltal
Heild	108	13,5	9,6	13,5
Kyn				
Karlar	48	14,1	9,7	14,1
Konur	60	13,0	9,6	13,0
Aldur				
18-24 ára	9	7,1	7,5	7,1
25-34 ára	37	12,1	9,4	12,1
35-44 ára	30	15,1	8,8	15,1
45-54 ára	18	14,0	10,3	14,0
55 ára eða eldri	15	17,0	10,6	17,0
Búseta				
Reykjavík	57	14,5	10,0	14,5
Nágrannasv.félög Rvk.	33	11,1	8,9	11,1
Önnur sveitarfélög	18	14,6	9,4	14,6
Menntun				
Grunnsk.pr. ólokið	1			
Lokið grunnskóla	19	14,4	9,9	14,4
Gr.sk.pr.+st.menntun	23	12,3	9,6	12,3
Lokið framhaldsskóla	20	12,6	10,2	12,6
Frh.sk.pr.+st.menntun	27	13,3	8,9	13,3
Lokið háskólanámi	15	14,8	10,8	14,8
Býrð þú í eigin húsnæði, leiguhúsnæði eða í foreldrahúsum?				
Eigin húsnæði	40	12,4	8,9	12,4
Foreldrahúsum	3			
Leiguhúsnæði	58	13,7	9,6	13,7
Annað	3			
Stéttarfélag				
Efling	93	13,2	9,6	13,2
Hlíf	4			
VSFK	11	15,9	9,2	15,9

Ekki er marktækur munur á meðaltölum

Sp. 4. Hefur þú verið atvinnulaus mánuð eða lengur einhvern tíma á sl. tveimur árum?

	Fjöldi	%	+/-
Já	165	15,6	2,2
Nei	892	84,4	2,2
Fjöldi svara	1.057	100,0	
Tóku afstöðu	1.057	98,9	
Tóku ekki afstöðu	11	1,1	
Fjöldi aðspurðra	1.068	100,0	
Spurðir	1.068	90,3	
Ekki spurðir	115	9,7	
Fjöldi svarenda	1.183	100,0	

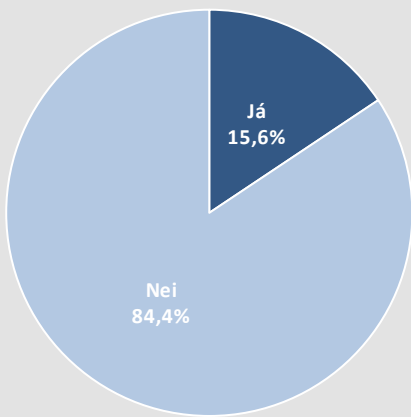

Þeir sem sögðust ekki vera atvinnulausir (sp. 1) voru spurðir þessarar spurningar.

Þróun

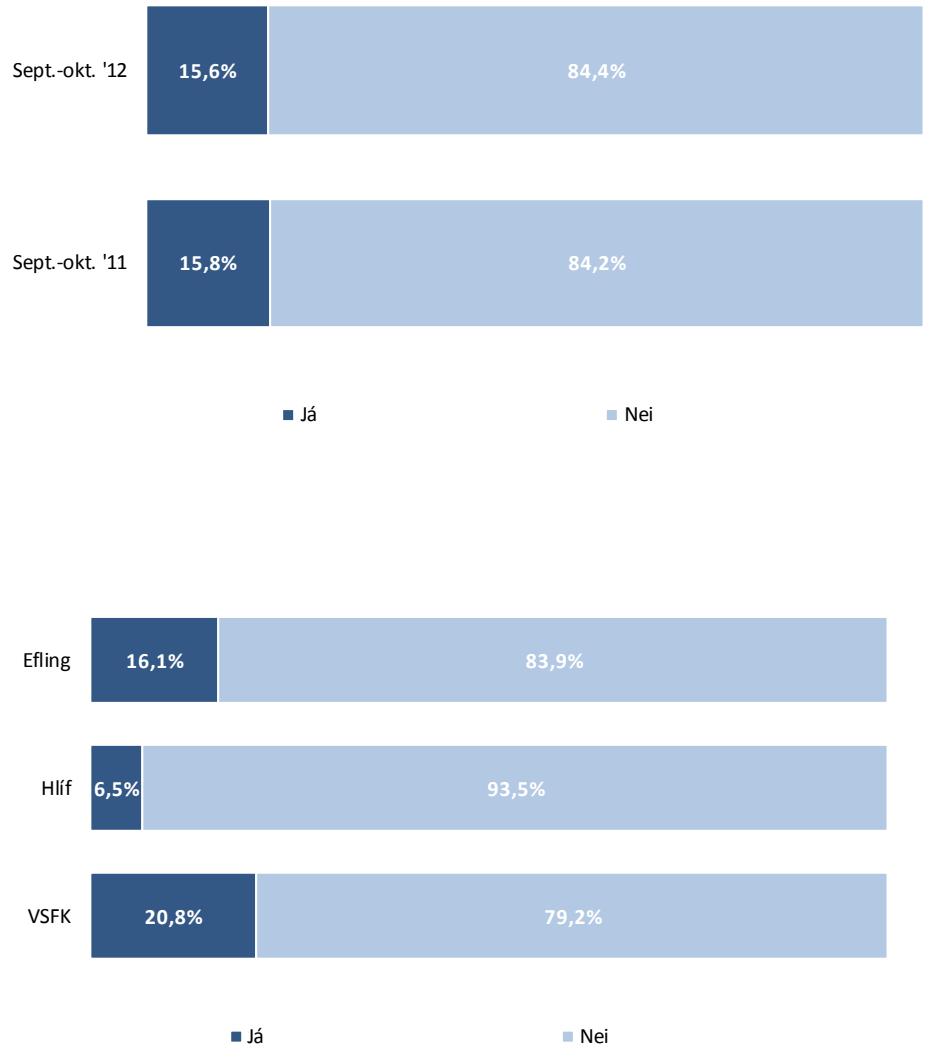

Sp. 4. Hefur þú verið atvinnulaus mánuð eða lengur einhvern tíma á sl. tveimur árum?

Greiningar

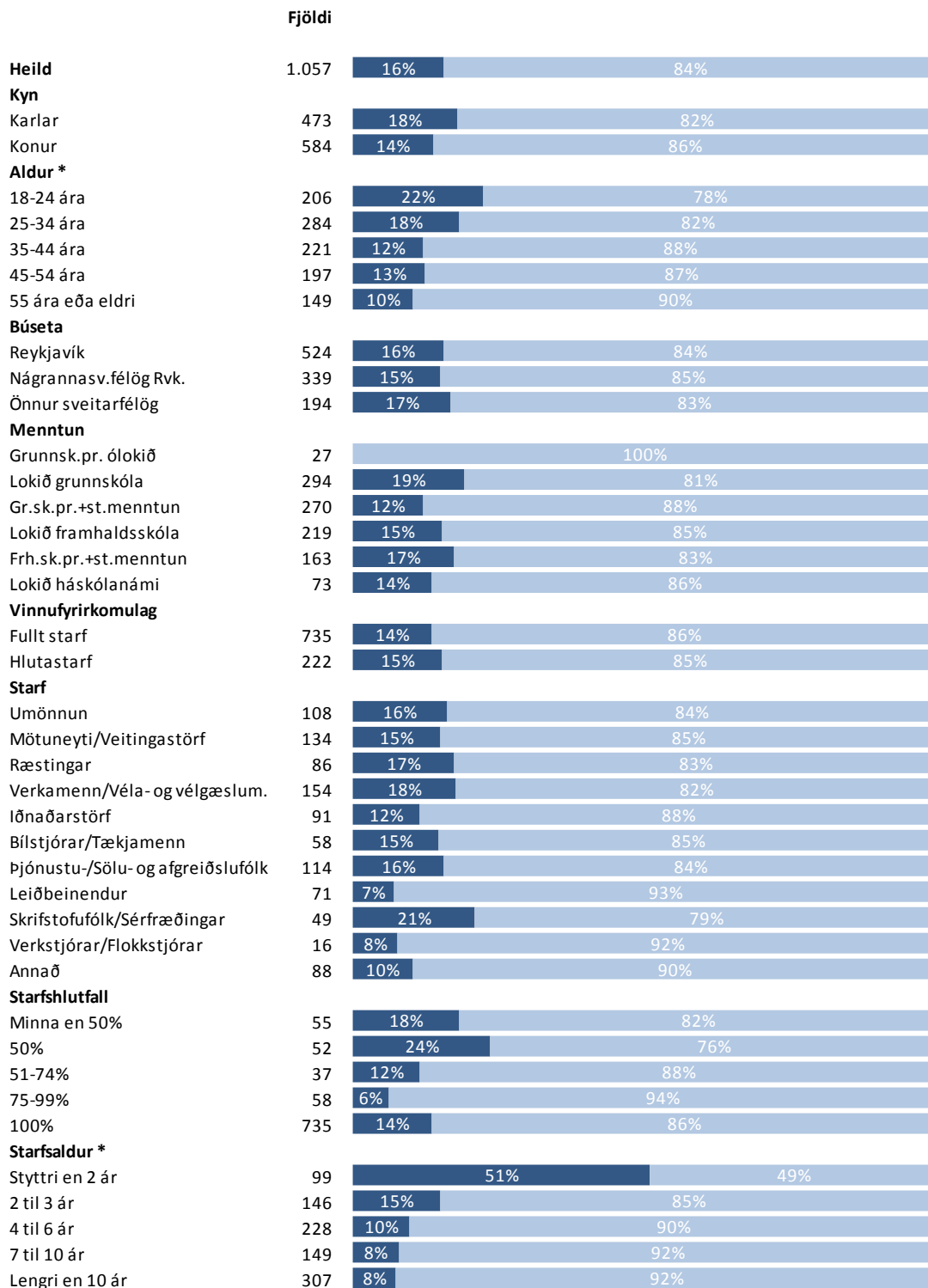

* Marktækur munur

■ Já

■ Nei

Sp. 4. Hefur þú verið atvinnulaus mánuð eða lengur einhvern tíma á sl. tveimur árum?

Greiningar

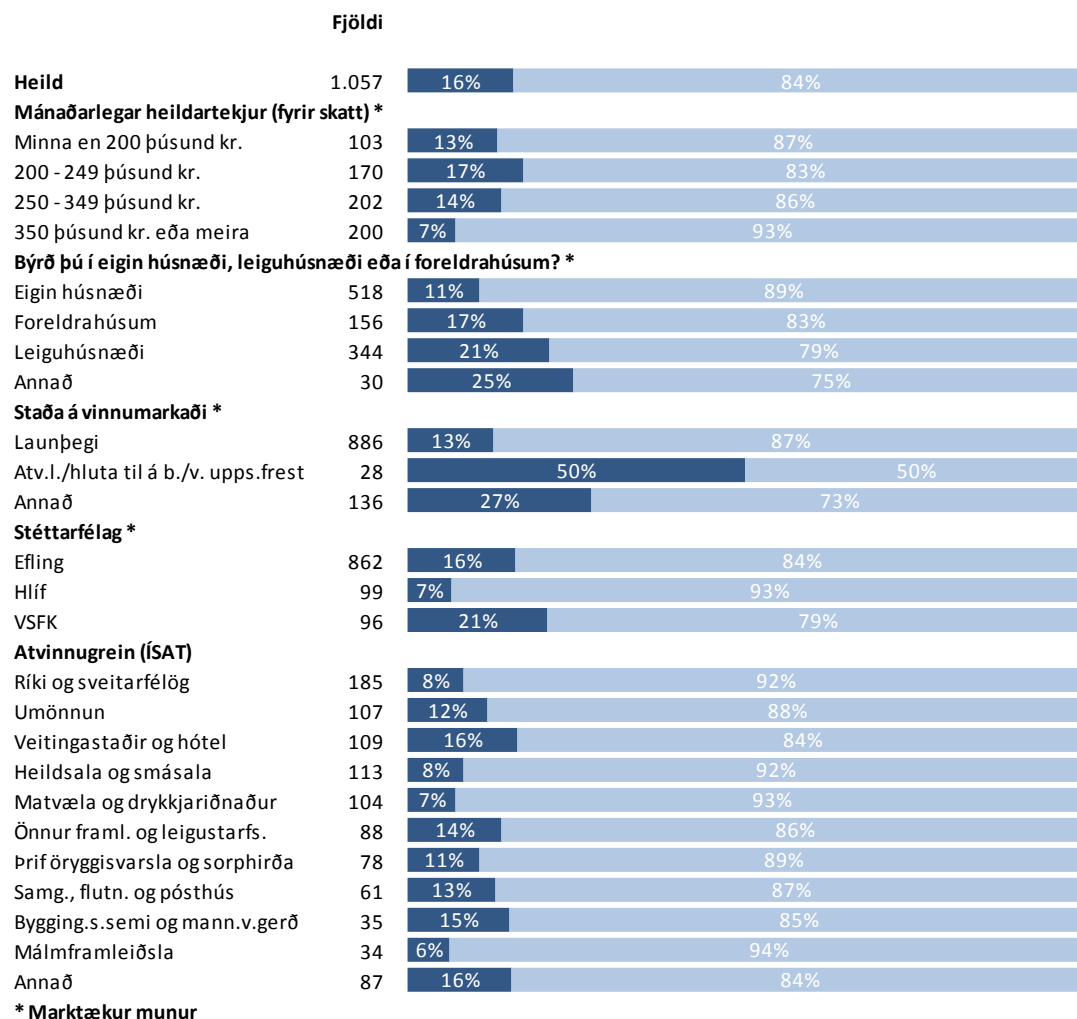

* Marktækur munur

■ Já

■ Nei

Sp. 5. Ert þú að leita þér að vinnu eða aukastarfi um þessar mundir?

	Fjöldi	%	+/-
Já	295	25,5	2,5
Nei	864	74,5	2,5
Fjöldi svara	1.159	100,0	
Tóku afstöðu	1.159	98,0	
Tóku ekki afstöðu	24	2,0	
Fjöldi svarenda	1.183	100,0	

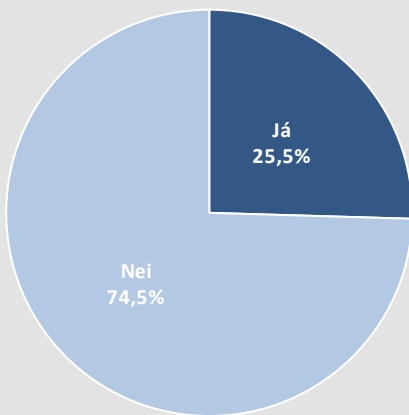

Athugið að í mælingunni 2010 var spurningin orðuð á eftirfarandi hátt: „Ertu að leita þér að vinnu um þessar mundir?“

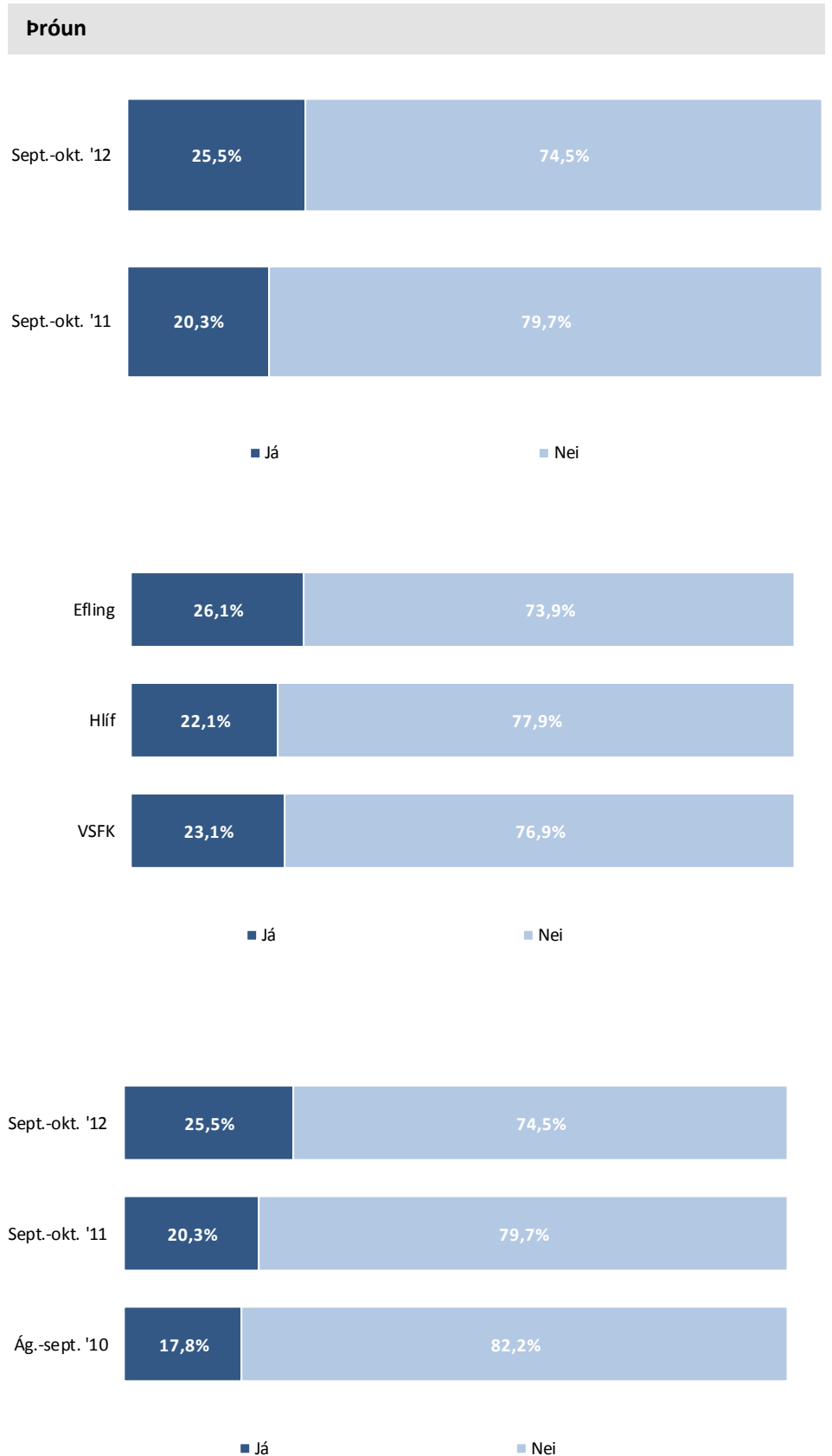

Sp. 5. Ert þú að leita þér að vinnu eða aukastarfi um þessar mundir?

Greiningar

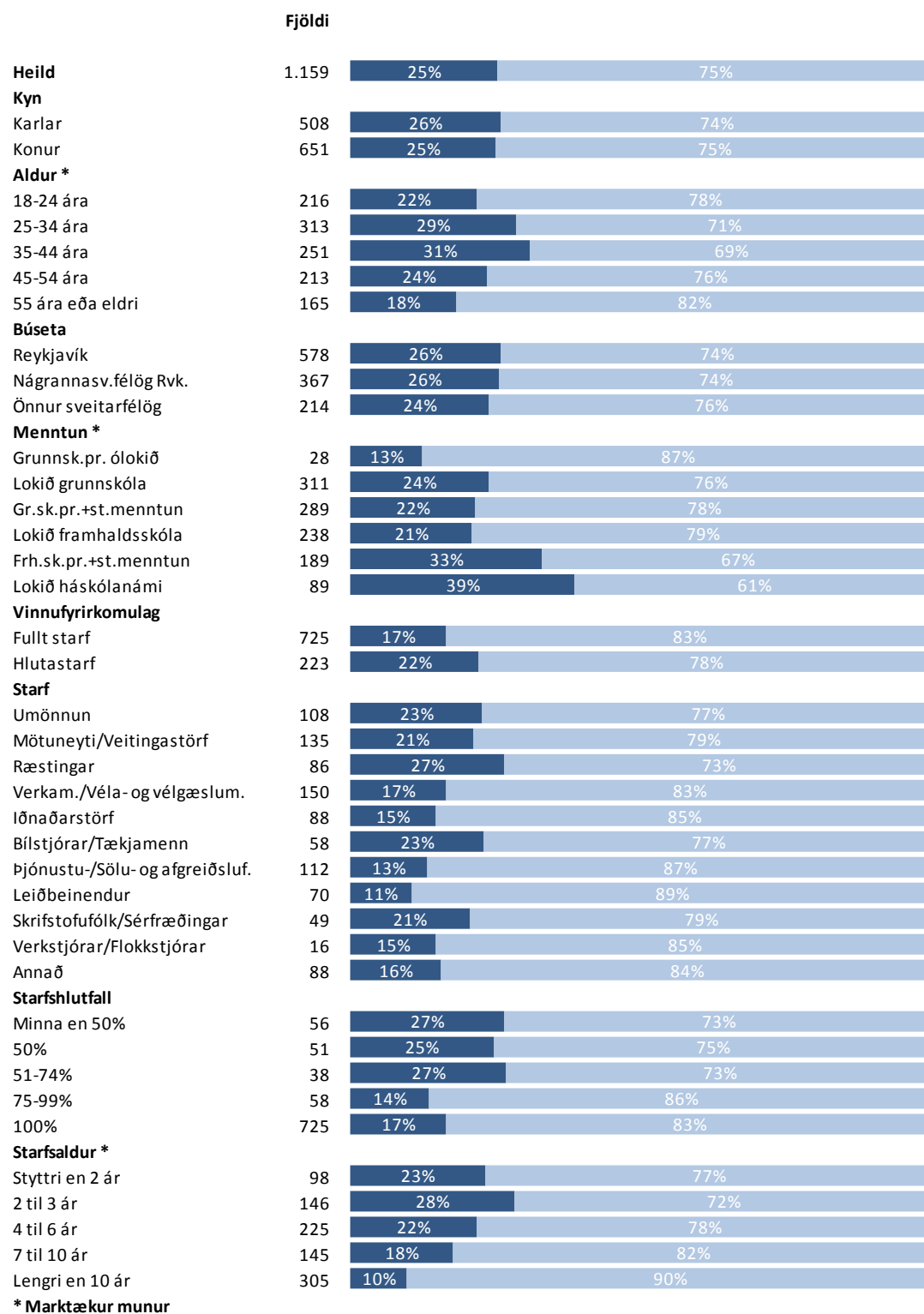

* Marktækur munur

■ Já

■ Nei

Sp. 5. Ert þú að leita þér að vinnu eða aukastarfi um þessar mundir?

Greiningar

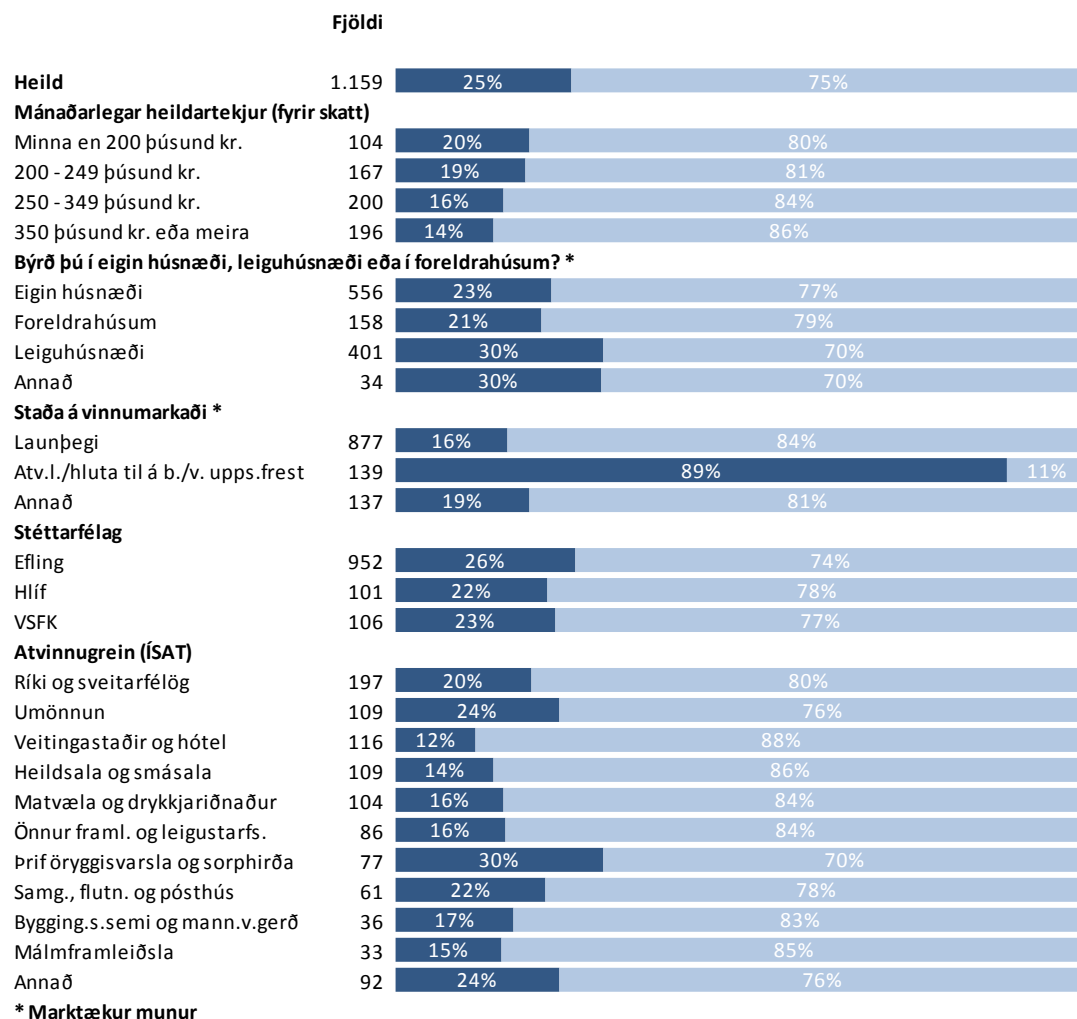

* Marktækur munur

■ Já

■ Nei

Sp. 6. Ert þú á skrá hjá vinnumiðlun eða ráðningarstofu?

	Fjöldi	%	+/-
Já	180	16,0	2,2
Nei	939	84,0	2,2
Fjöldi svara	1.119	100,0	
Tóku afstöðu	1.119	94,6	
Tóku ekki afstöðu	64	5,4	
Fjöldi svarenda	1.183	100,0	

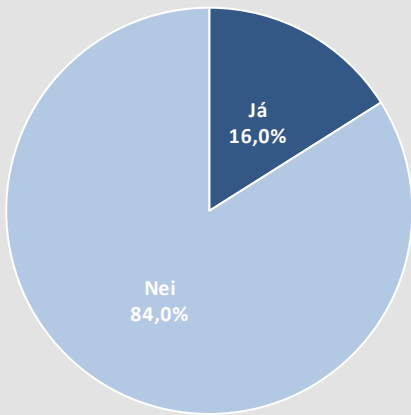

Þróun



■ Já

■ Nei



■ Já

■ Nei

Sp. 6. Ert þú á skrá hjá vinnumiðlun eða ráðningarstofu?

Greiningar

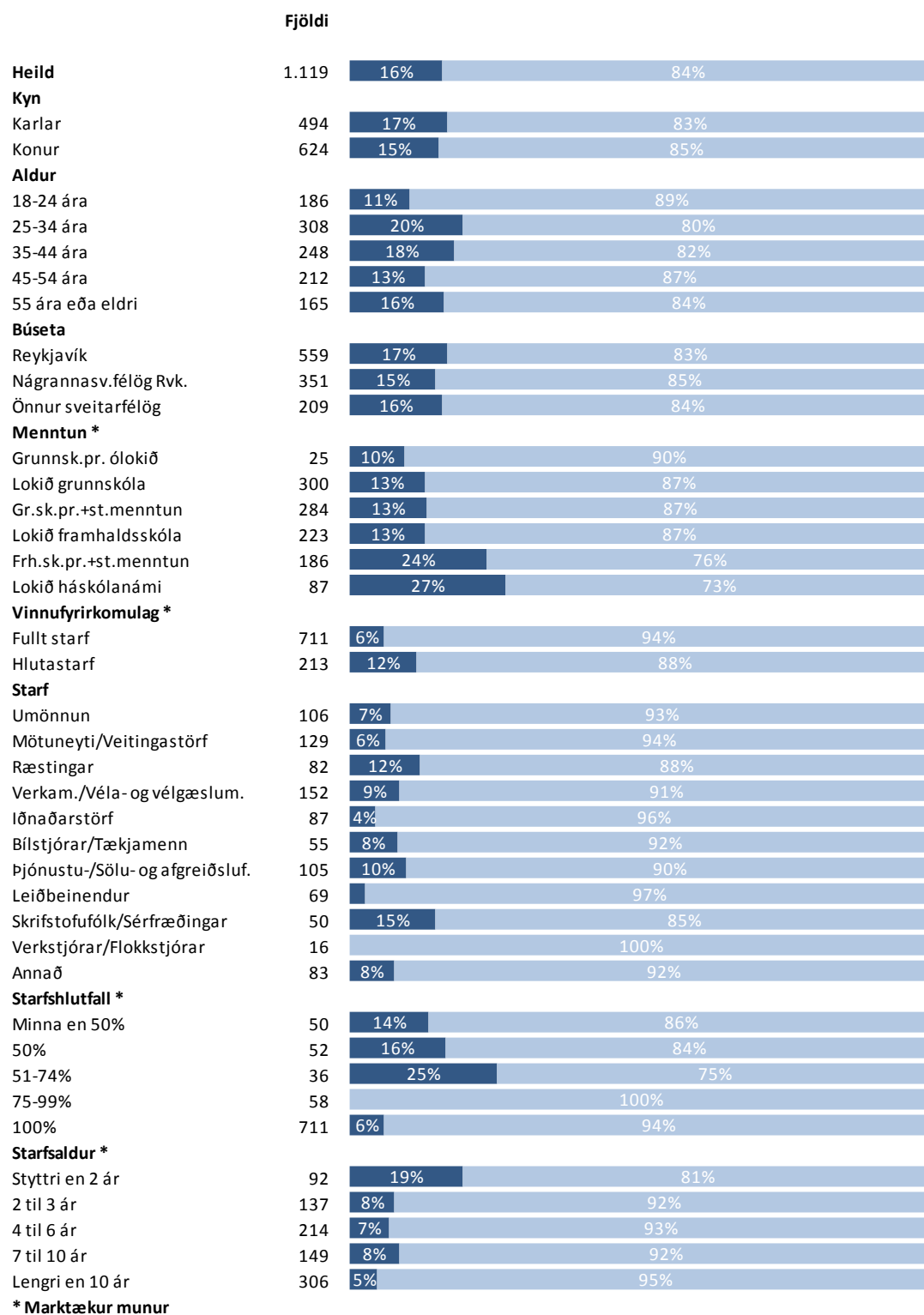

* Marktækur munur

■ Já

■ Nei

Sp. 6. Ert þú á skrá hjá vinnumiðlun eða ráðningarstofu?

Greiningar

Fjöldi

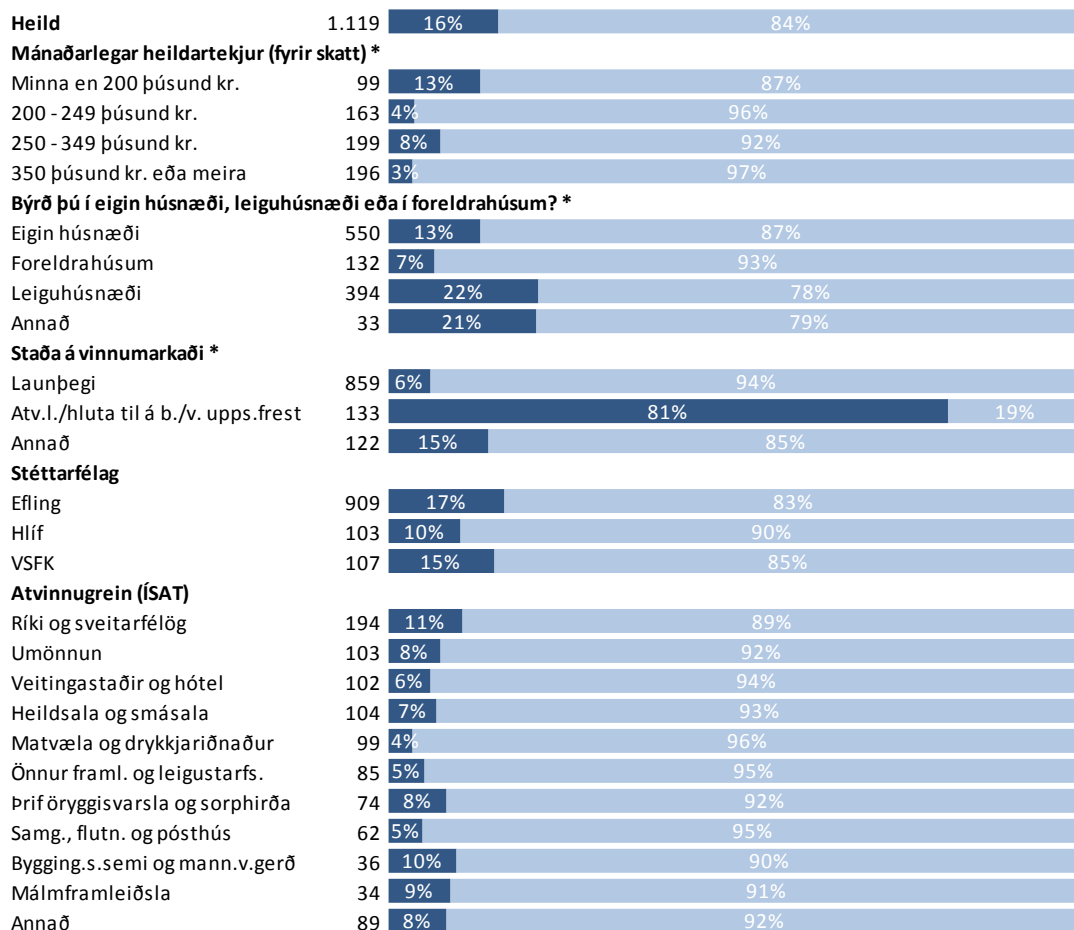

* Marktækur munur

■ Já

■ Nei

Sp. 7. Hver er helsta ástæða þess að þú ert ekki að leita að vinnu um þessar mundir?

	Fjöldi	%	+/-
Vegna eigin veikinda eða skertrar starfsgetu	2		
Er að sinna börnum eða fjölskyldu	1		
Laun of lág í því sem býðst	1		
Búin(n) að fá vinnu, en ekki byrjuð/ byrjaður að vinna	1		
Enga vinnu að fá	1		
Treysti mér ekki á vinnumarkað	1		
Vegna annars	1		
Fjöldi svara	7		
Tóku afstöðu	7	86,2	
Tóku ekki afstöðu	1	13,8	
Fjöldi aðspurðra	8	100,0	
Spurðir	8	0,6	
Ekki spurðir	1.175	99,4	
Fjöldi svarenda	1.183	100,0	

Þeir sem sögðust vera atvinnulausir (sp. 1) en sögðust ekki vera að leita sér að vinnu (sp. 6) voru spurðir þessarar spurningar.

Þessi spurning var opin, þ.e. engir svarmöguleikar voru gefnir fyrirfram. Svarendur höfðu því frjálsar hendur um eðli og fjölda svara. Hlutfallstölur eru reiknaðar eftir fjölda þeirra sem tóku afstöðu en ekki fjölda svara.

Í þessari spurningu eru svarendur afar fáir og eru því hlutfallstölur og greiningar ekki sýndar.

Sp. 8. Hvaða námi hefur þú lokið?

	Fjöldi	%	+/-
Ekki lokið grunnskólaprófi	28	2,4	0,9
Lokið grunnskólaprófi eða sambærilegu prófi	319	27,3	2,6
Lokið grunnskóla og starfsmenntun til	295	25,3	2,5
Lokið framhaldsskóla	242	20,8	2,3
Lokið framhaldsskóla og starfsmenntun til	191	16,4	2,1
Lokið háskólanámi	90	7,7	1,5
Fjöldi svara	1.165	100,0	
Tóku afstöðu	1.165	98,5	
Tóku ekki afstöðu	18	1,5	
Fjöldi svarenda	1.183	100,0	

Þróun

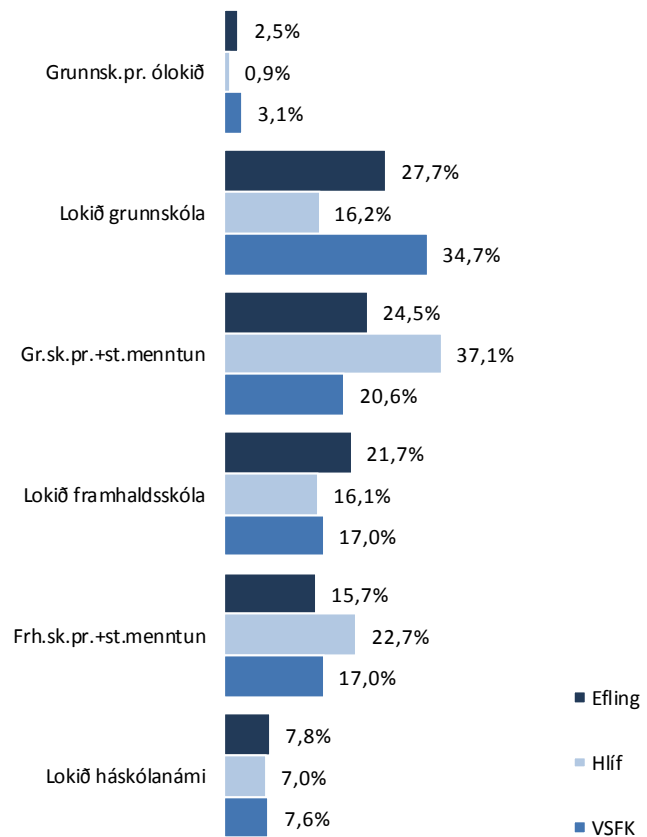
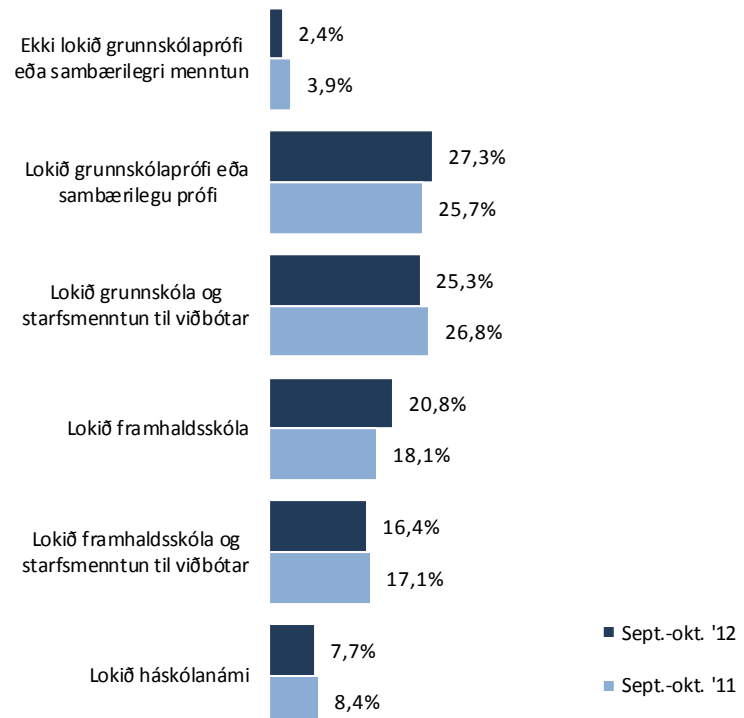

Sp. 8. Hvaða námi hefur þú lokið?

Greiningar

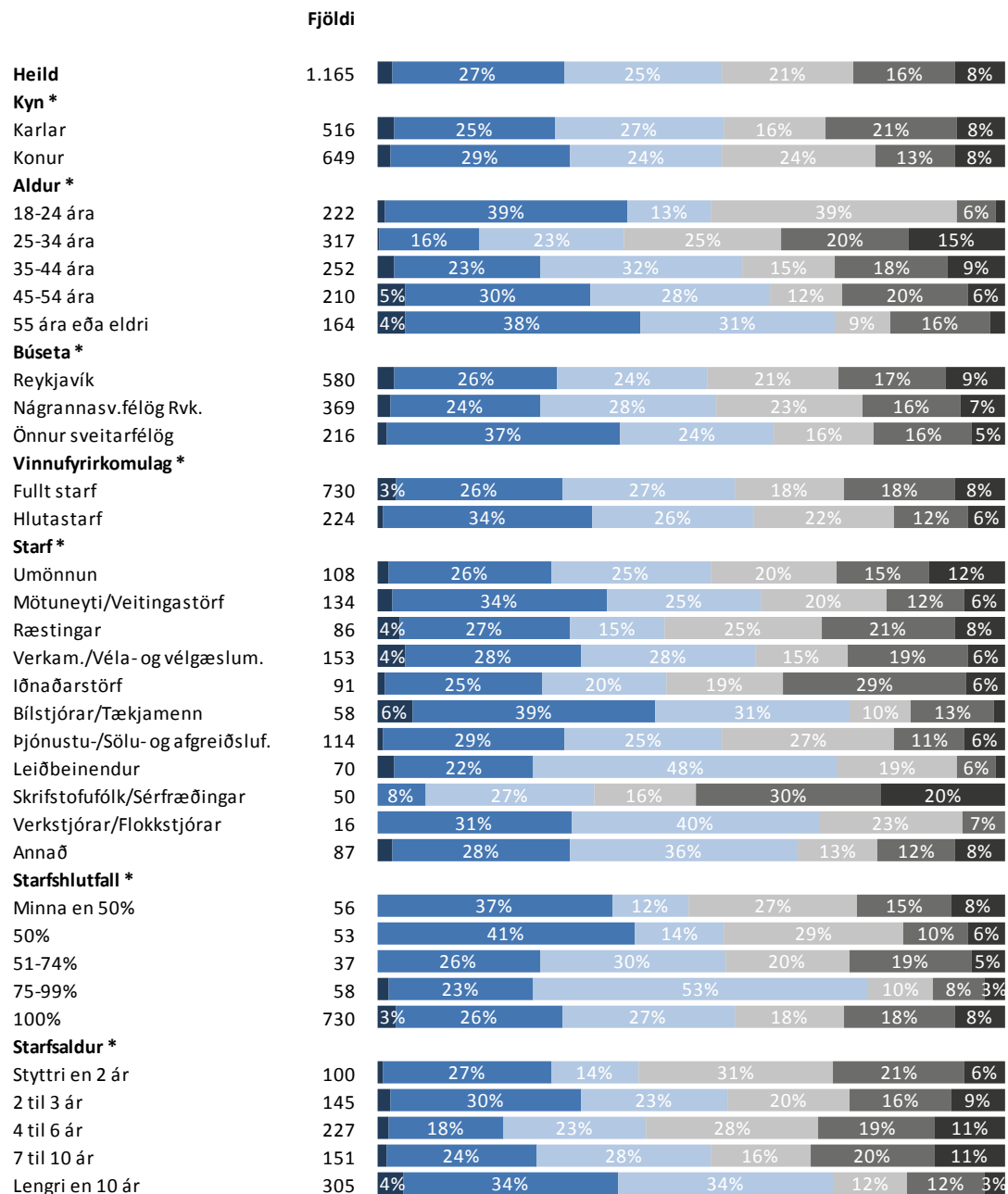

* Marktækur munur

- Ekki lokið grunnskólaprófi eða sambærilegri menntun
- Lokið grunnskólaprófi eða sambærilegu prófi
- Lokið grunnskóla og starfsmenntun til viðbótar
- Lokið framhaldsskóla
- Lokið framhaldsskóla og starfsmenntun til viðbótar
- Lokið háskólanámi

Sp. 8. Hvaða námi hefur þú lokið?

Greiningar

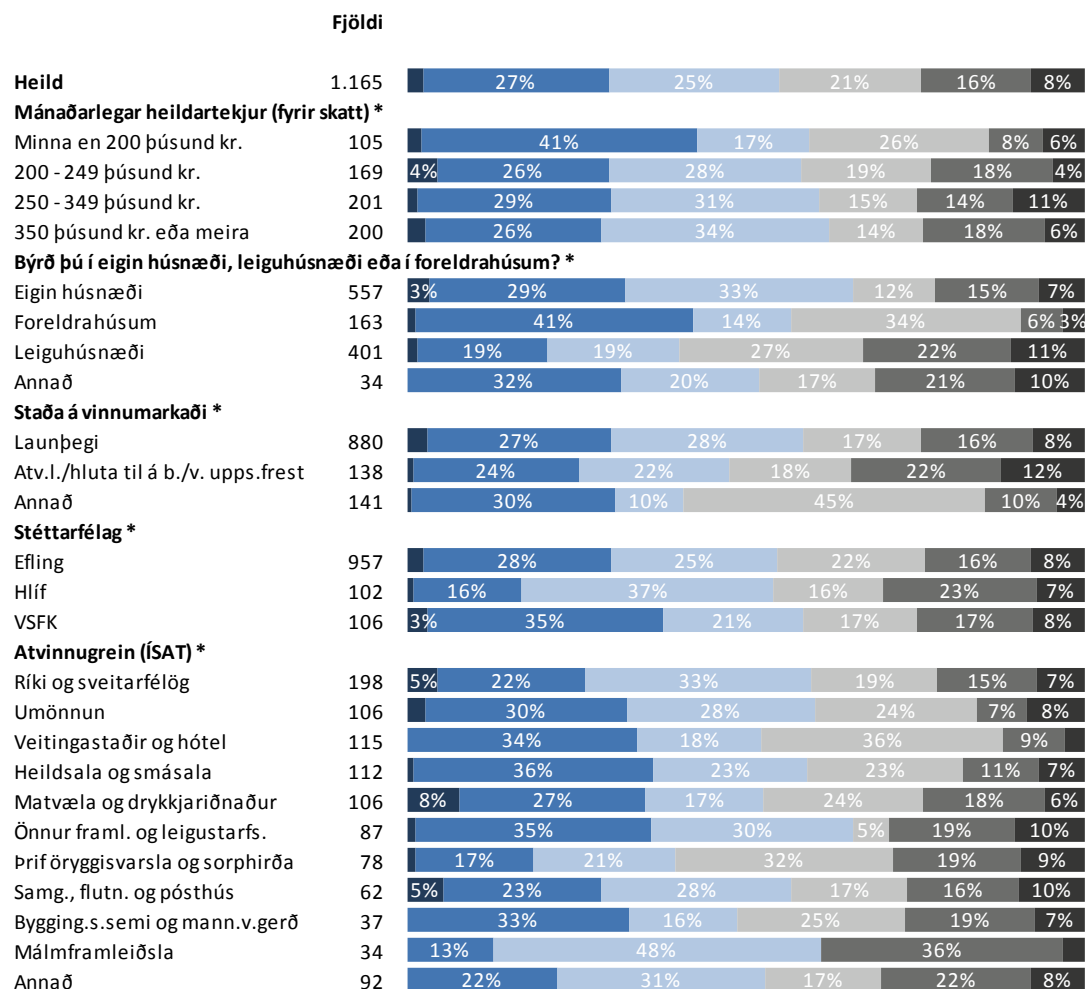

* Marktækur munur

- Ekki lokið grunnskólaprófi eða sambærilegri menntun
- Lokið grunnskólaprófi eða sambærilegu prófi
- Lokið grunnskóla og starfsmenntun til viðbótar
- Lokið framhaldsskóla
- Lokið framhaldsskóla og starfsmenntun til viðbótar
- Lokið háskólanámi

Sp. 9. Hefur þú fengið tilboð um vinnu, nám eða fengið aðra aðstoð frá Vinnumálastofnun eftir að þú varðst án atvinnu?

	Fjöldi	%	+/-
Já, tilboð um nám	47	43,4	9,3
Já, tilboð um vinnu	18	16,8	7,0
Já, aðra aðstoð	16	14,6	6,6
Nei, ekkert af ofantöldu	44	40,8	9,2
Fjöldi svara	126		
Tóku afstöðu	109	95,0	
Tóku ekki afstöðu	6	5,0	
Fjöldi aðspurðra	115	100,0	
Spurðir	115	9,7	
EKKI spurðir	1.068	90,3	
Fjöldi svarenda	1.183	100,0	

Þróun

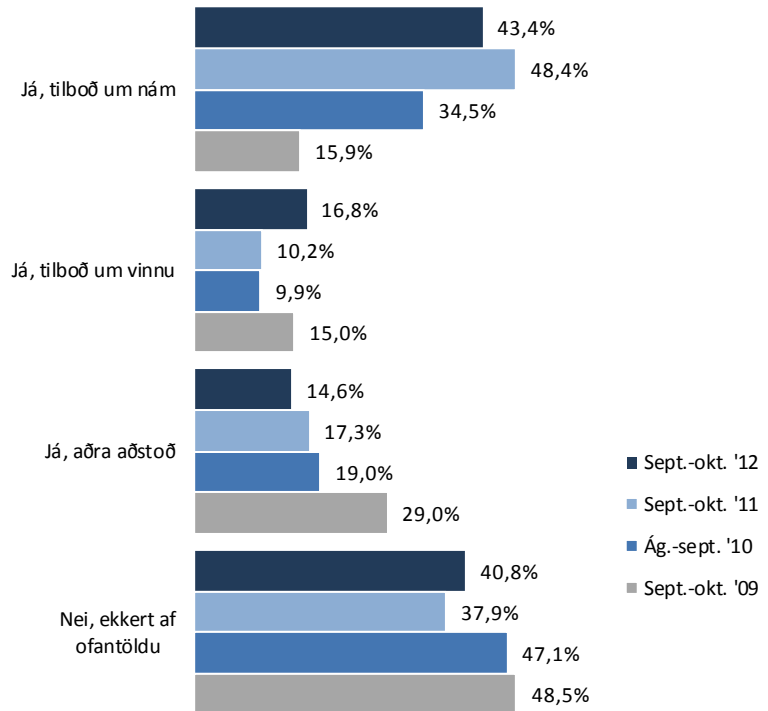

Athugið að 2009 var spurningin svohljóðandi:
„Hefur þú fengið tilboð um vinnu, nám eða fengið aðstoð frá Vinnumiðlun eða Vinnumálastofnun eftir að þú varðst atvinnulaus?“

Í könnunum 2010 og 2011 hljómaði hún:
„Hefur þú fengið tilboð um vinnu, tilboð um nám eða fengið aðra aðstoð frá Vinnumálastofnun eftir að þú varðst án atvinnu?“

Þeir sem að eru án atvinnu (sp. 1) voru spurðir þessarar spurningar.

Í þessari spurningu mátti nefna fleiri en einn svarmöguleika. Hlutfallstölur eru því reiknaðar eftir fjölda þeirra sem tóku afstöðu en ekki fjölda svara.

Sp. 9. Hefur þú fengið tilboð um vinnu, nám eða fengið aðra aðstoð frá Vinnumálastofnun eftir að þú varðst án atvinnu?

Greiningar

	Fjöldi	Já, tilboð um nám	Já, tilboð um vinnu	Já, aðra aðstoð	Nei, ekkert af ofantöldu	Já, tilboð um nám
Heild	109	43%	17%	15%	41%	43%
Kyn						
Karlar	49	43%	23%	14%	39%	43%
Konur	60	43%	12%	15%	42%	43%
Aldur						
18-24 ára	11	32%	19%	7%	52%	32%
25-34 ára	37	49%	12%	17%	32%	49%
35-44 ára	28	54%	21%	16%	35%	54%
45-54 ára	17	26%	25%	12%	49%	26%
55 ára eða eldri	16	38%	10%	14%	53%	38%
Búseta						
Reykjavík	57	51%	20%	15%	32%	51%
Nágrannasv.félög Rvk.	30	37%	9%	14%	52%	37%
Önnur sveitarfélög	21	32%	21%	14%	48%	32%
Menntun						
Grunnsk.pr. ólokið	1					
Lokið grunnskóla	20	34%	16%	11%	55%	34%
Gr.sk.pr.+st.menntun	24	41%	29%	25%	34%	41%
Lokið framhaldsskóla	20	27%	9%	13%	51%	27%
Frh.sk.pr.+st.menntun	26	55%	14%	14%	35%	55%
Lokið háskólanámi	15	62%	10%	10%	28%	62%
Býrð þú í eigin húsnæði, leiguhúsnæði eða í foreldrahúsum?						
Eigin húsnæði	40	35%	19%	19%	43%	35%
Foreldrahúsum	4					
Leiguhúsnæði	59	48%	15%	12%	39%	48%
Annað	3					
Stéttarfélag						
Efling	92	44%	15%	14%	41%	44%
Hlíf	5					
VSK	12	48%	29%	24%	24%	48%
Atvinnugrein (ÍSAT)						
Ríki og sveitarfélög	12	8%	17%	17%	66%	8%
Umönnun	1					
Veitingastaðir og hótél	3					
Heildsala og smásala	1					
Matvæla og drykkjariðnaður	2					
Samg., flutn. og pósthús	1					
Bygging.s.semi og mann.v.gerð	2					
Annað	5	20%	20%	20%	80%	20%

Þar sem prósentur eru feitletraðar og litaðar með bláu er marktækur munur á milli hópa

Sp. 10. Hversu ánægð(ur) eða óánægð(ur) ertu með þjónustu Vinnumálastofnunar?

	Fjöldi	%	+/-
Mjög ánægð(ur) (5)	37	15,4	4,5
Frekar ánægð(ur) (4)	87	35,9	6,0
Hvorki ánægð(ur) né óánægð(ur)	85	34,8	6,0
Frekar óánægð(ur) (2)	22	8,9	3,6
Mjög óánægð(ur) (1)	12	5,0	2,7
Ánægð(ur)	125	51,3	6,3
Hvorki ánægð(ur) né óánægð(ur)	85	34,8	6,0
Óánægð(ur)	34	13,9	4,4
Fjöldi svara	243	100,0	
Tóku afstöðu	243	86,9	
Hef ekki verið í samskiptum við Vinnumálastofnun	20	7,1	
Tóku ekki afstöðu	17	6,0	
Fjöldi aðspurðra	280	100,0	
Spurðir	280	23,7	
Ekki spurðir	903	76,3	
Fjöldi svarenda	1.183	100,0	
Meðaltal (1-5)	3,5		
Vikmörk ±	0,1		

Þeir sem eru atvinnulausir (sp. 1) eða hafa verið það á sl. 2 árum (sp. 4) voru spurðir þessarar spurningar.

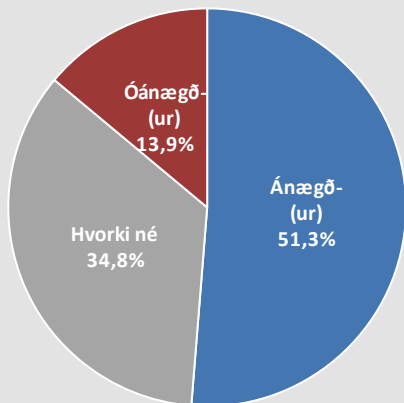

Þróun

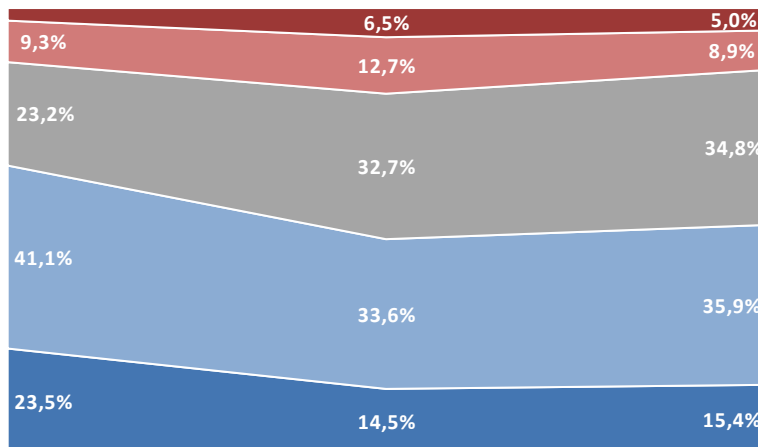
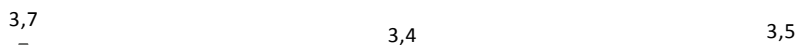

Ág.-sept. '10

Sept.-okt. '11

Sept.-okt. '12

■ Mjög ánægð(ur) ■ Frekar ánægð(ur)
■ Hvorki ánægð(ur) né óánægð(ur) ■ Frekar óánægð(ur)

* Athugið að árið 2010 voru aðeins atvinnulausir spurðir, en eftir það bæði atvinnulausir og þeir sem hafa verið atvinnulausir á sl. 2 árum.

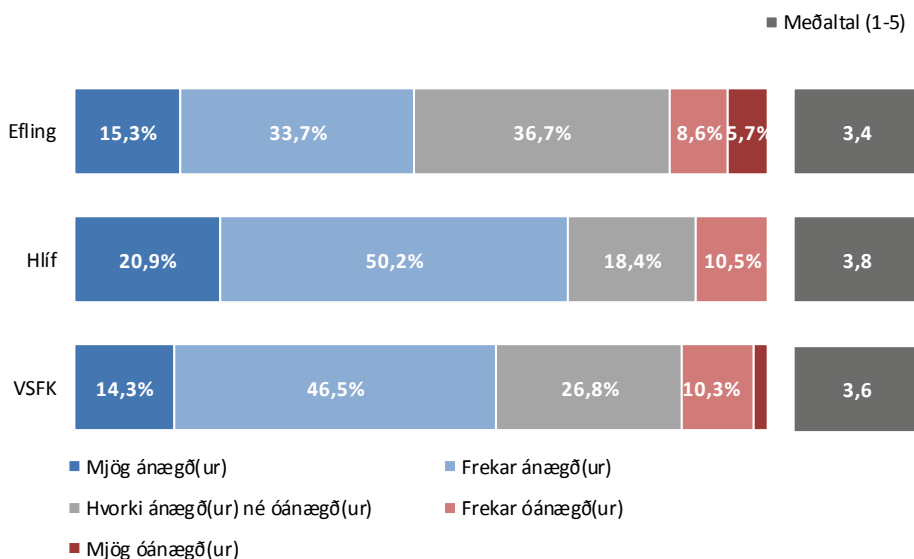

Sp. 10. Hversu ánægð(ur) eða óánægð(ur) ertu með þjónustu Vinnumálastofnunar?

Greiningar

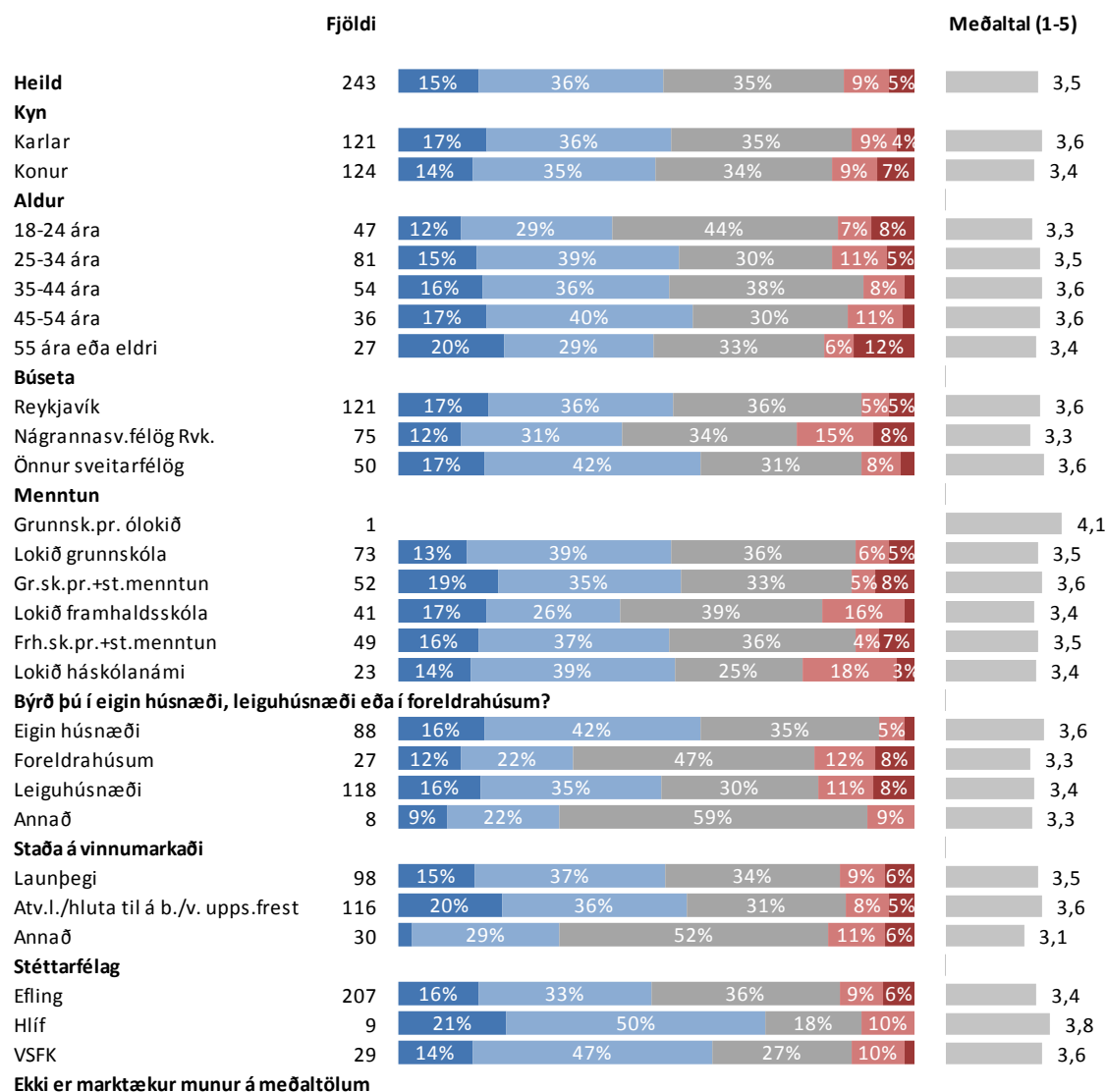

■ Mjög ánægð(ur) ■ Frekar ánægð(ur) ■ Hvorki ánægð(ur) né óánægð(ur) ■ Frekar óánægð(ur) ■ Mjög óánægð(ur)

Ekki er marktækur munur á meðaltölum

Sp. 11. Hefur þú á sl. 12 mánuðum ...?

	Fjöldi	%	+/-
Farið á námskeið	440	37,9	2,8
Sótt fræðslufund / fyrirlestur	252	21,7	2,4
Verið í fullu námi	133	18,5	2,2
Verið í hlutanámi	133	11,5	1,8
Farið í starfsþjálfun	123	10,6	1,8
Sótt aðra fræðslu eða nám	2	0,2	0,2
Ekkert af þessu	444	38,3	2,8
Fjöldi svara	1.608		
Tóku afstöðu	1.159	98,0	
Tóku ekki afstöðu	24	2,0	
Fjöldi svarenda	1.183	100,0	

Í þessari spurningu mátti nefna fleiri en einn svarmöguleika. Hlutfallstölur eru því reiknaðar eftir fjölda þeirra sem tóku afstöðu en ekki fjölda svara.

Þróun

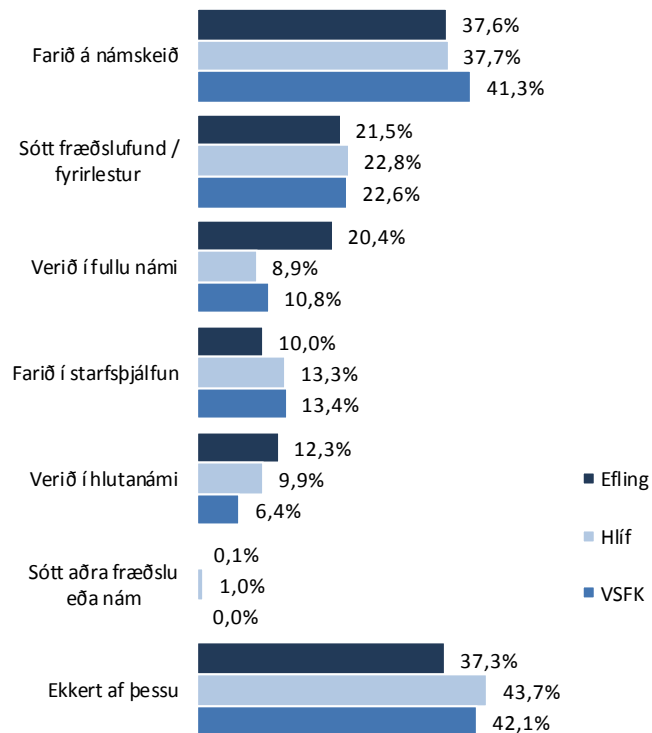
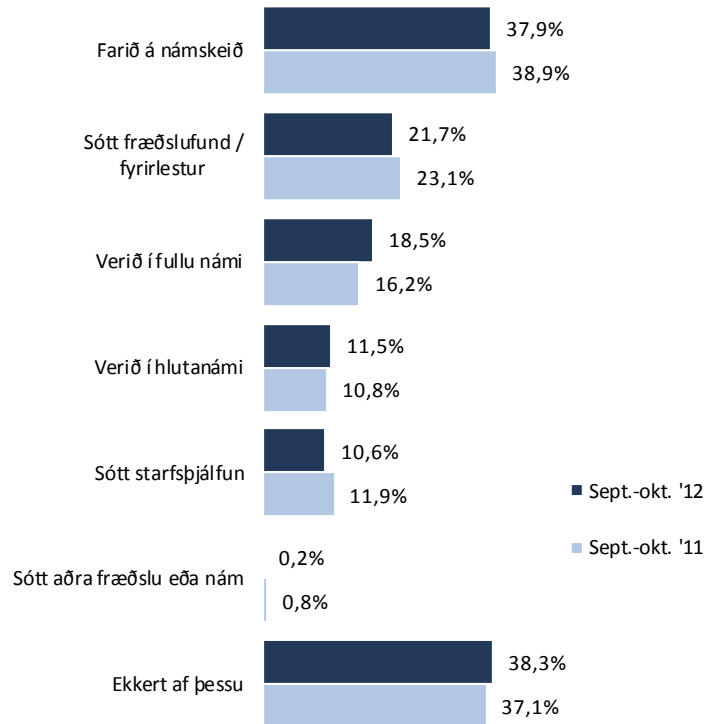

Sp. 11. Hefur þú á sl. 12 mánuðum ...?

Greiningar

	Fjöldi	Farið á námskeið	Sótt fræðslu- fund /	Verið í fullu námi	Verið í hlutanámi	Farið í starfs- þjálfun	Ekkert af þessu	Farið á námskeið
Heild	1.159	38%	22%	18%	12%	11%	38%	38%
Kyn *								
Karlar	515	42%	22%	14%	10%	14%	42%	42%
Konur	644	35%	22%	22%	13%	8%	36%	35%
Aldur								
18-24 ára	222	34%	20%	64%	21%	13%	13%	34%
25-34 ára	313	42%	18%	15%	15%	12%	39%	42%
35-44 ára	249	35%	19%	7%	7%	8%	48%	35%
45-54 ára	214	41%	25%	3%	6%	10%	46%	41%
55 ára eða eldri	162	37%	31%	3%	5%	9%	46%	37%
Búseta								
Reykjavík	576	36%	21%	22%	12%	10%	35%	36%
Nágrannasv.félög Rvk.	366	40%	22%	15%	11%	10%	42%	40%
Önnur sveitarfélög	217	39%	24%	16%	10%	11%	39%	39%
Menntun *								
Grunnsk.pr. ólokið	27	34%	33%	14%	4%	11%	45%	34%
Lokið grunnskóla	314	34%	18%	20%	12%	10%	41%	34%
Gr.sk.pr.+st.menntun	289	42%	28%	8%	13%	10%	38%	42%
Lokið framhaldsskóla	242	32%	17%	38%	9%	9%	33%	32%
Frh.sk.pr.+st.menntun	188	44%	24%	11%	14%	13%	40%	44%
Lokið háskólanámi	88	41%	21%	17%	9%	16%	39%	41%
Vinnufyrirkomulag								
Fullt starf	732	37%	21%	9%	10%	12%	46%	37%
Hlutastarf	223	32%	25%	35%	17%	8%	29%	32%
Starf *								
Umönnun	108	33%	33%	24%	16%	7%	31%	33%
Mötuneyti/Veitingastörf	135	28%	17%	26%	12%	9%	39%	28%
Ræstingar	83	33%	11%	5%	7%	7%	53%	33%
Verkam./Véla- og vélgæslum.	153	37%	17%	3%	5%	9%	52%	37%
Iðnaðarstörf	91	28%	12%	6%	7%	13%	61%	28%
Bílstjórar/Tækjamenn	58	37%	18%	9%	5%	3%	54%	37%
Þjónustu-/Sölu- og afgreiðsluf.	114	40%	29%	27%	18%	18%	29%	40%
Leiðbeinendur	71	45%	42%	16%	20%	7%	27%	45%
Skrifstofufólk/Sérfræðingar	49	52%	31%	18%	19%	20%	25%	52%
Verkstjórar/Flokkstjórar	16	6%	36%			21%	58%	6%
Annað	86	44%	16%	13%	11%	17%	42%	44%
Starfshlutfall								
Minna en 50%	54	44%	20%	63%	25%	11%	18%	44%
50%	53	30%	17%	35%	17%	8%	32%	30%
51-74%	38	29%	28%	27%	13%	8%	32%	29%
75-99%	58	29%	36%	10%	15%	5%	33%	29%
100%	732	37%	21%	9%	10%	12%	46%	37%
Starfsaldur								
Stytttri en 2 ár	99	40%	23%	39%	16%	17%	23%	40%
2 til 3 ár	145	41%	23%	22%	22%	11%	34%	41%
4 til 6 ár	227	29%	13%	21%	12%	11%	46%	29%
7 til 10 ár	151	37%	25%	5%	15%	11%	46%	37%
Lengri en 10 ár	304	35%	26%	3%	4%	10%	49%	35%

Þar sem prósentur eru feitletraðar og litaðar með bláu er marktækur munur á milli hópa

Sp. 11. Hefur þú á sl. 12 mánuðum ...?

Greiningar

	Fjöldi	Farið á námskeið	Sótt fræðslu- fund /	Verið í fullu námi	Verið í hlutanámi	Farið í starfs- þjálfun	Ekkert af þessu	Farið á námskeið
Heild	1.159	38%	22%	18%	12%	11%	38%	38%
Mánaðarlegar heildartekjur (fyrir skatt) *								
Minna en 200 þúsund kr.	105	26%	21%	20%	15%	6%	38%	26%
200 - 249 þúsund kr.	169	32%	26%	14%	10%	10%	43%	32%
250 - 349 þúsund kr.	201	39%	21%	16%	13%	15%	41%	39%
350 þúsund kr. eða meira	199	42%	27%	7%	9%	18%	39%	42%
Býrð þú í eigin húsnæði, leiguhúsnæði eða í foreldrahúsum?								
Eigin húsnæði	556	37%	26%	6%	8%	10%	45%	37%
Foreldrahúsum	162	32%	18%	64%	20%	10%	18%	32%
Leiguhúsnæði	401	41%	17%	16%	12%	11%	38%	41%
Annað	33	39%	24%	27%	10%	14%	35%	39%
Staða á vinnumarkaði *								
Launþegi	881	36%	22%	11%	11%	11%	45%	36%
Atv.l./hluta til á b./v. upps.frest	134	58%	19%	13%	9%	9%	24%	58%
Annað	140	33%	21%	69%	21%	7%	13%	33%
Stéttarfélag								
Efling	948	38%	22%	20%	12%	10%	37%	38%
Hlíf	103	38%	23%	9%	10%	13%	44%	38%
VSEK	107	41%	23%	11%	6%	13%	42%	41%
Atvinnugrein (ÍSAT) *								
Ríki og sveitarfélög	195	39%	34%	14%	15%	10%	35%	39%
Umönnun	107	24%	26%	30%	12%	10%	33%	24%
Veitingastaðir og hótél	111	30%	15%	50%	13%	9%	27%	30%
Heildsala og smásala	113	35%	23%	29%	18%	16%	38%	35%
Matvæla og drykkjariðnaður	106	31%	13%	13%	3%	10%	53%	31%
Önnur framl. og leigustarfs.	87	29%	18%	9%	9%	8%	57%	29%
Þriföryggisvarsla og sorphirða	77	43%	13%	12%	17%	15%	37%	43%
Samg., flutn. og pósthús	62	32%	20%	9%	5%	16%	53%	32%
Bygging.s.semi og mann.v.gerð	37	22%	12%	10%	2%	7%	64%	22%
Málframleiðsla	34	48%	21%	12%	12%	24%	37%	48%
Annað	92	39%	28%	9%	14%	6%	41%	39%

Þar sem prósentur eru feitletraðar og litaðar með bláu er marktækur munur á milli hópa

Sp. 12. Hversu mikið eða lítið telur þú starfsöryggi þitt vera í dag?

	Fjöldi	%	+/-
Mjög mikið (5)	293	30,3	2,9
Frekar mikið (4)	394	40,8	3,1
Hvorki né (3)	208	21,6	2,6
Frekar lítið (2)	44	4,6	1,3
Mjög lítið (1)	27	2,7	1,0
Mikið	687	71,1	2,9
Hvorki né	208	21,6	2,6
Lítið	71	7,3	1,6
Fjöldi svara	966	100,0	
Tóku afstöðu	966	96,8	
Tóku ekki afstöðu	32	3,2	
Fjöldi aðspurðra	998	100,0	
Spurðir	998	84,3	
Ekki spurðir	185	15,7	
Fjöldi svarenda	1.183	100,0	
Meðaltal (1-5)		3,9	
Vikmörk ±		0,1	

Þeir sem eru ekki atvinnulausir, á eftirlaunum eða í námi (sp. 1) voru spurðir þessarar spurningar.

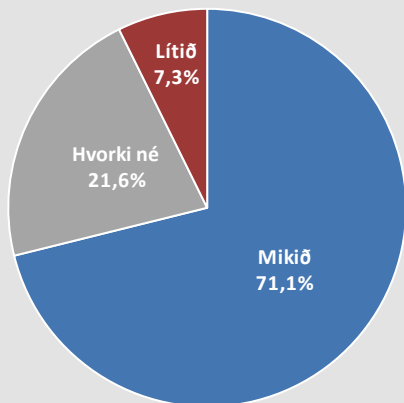

Þróun

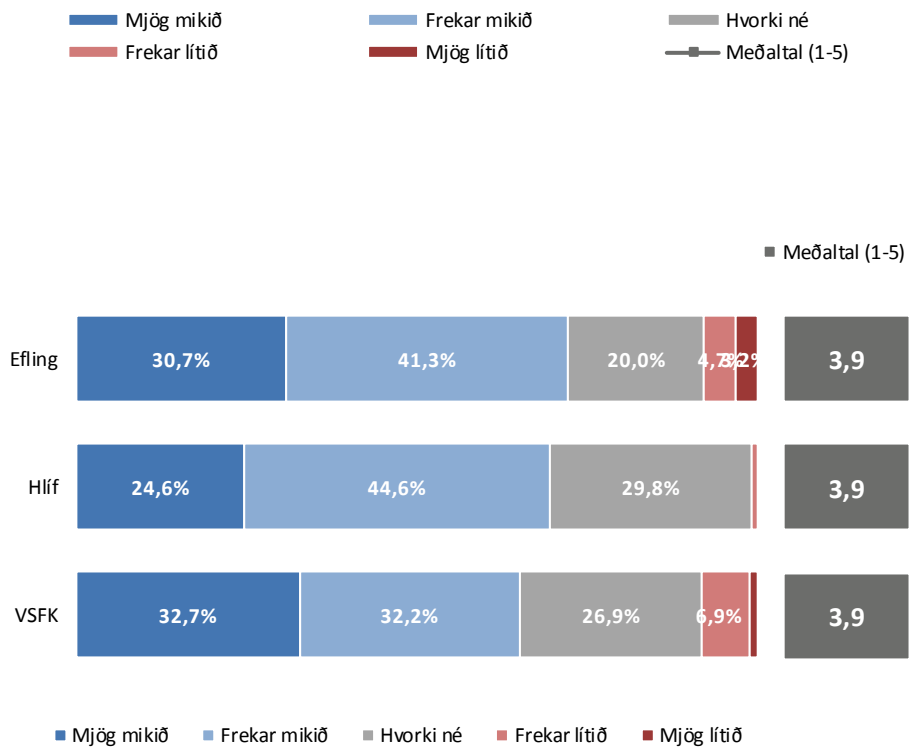
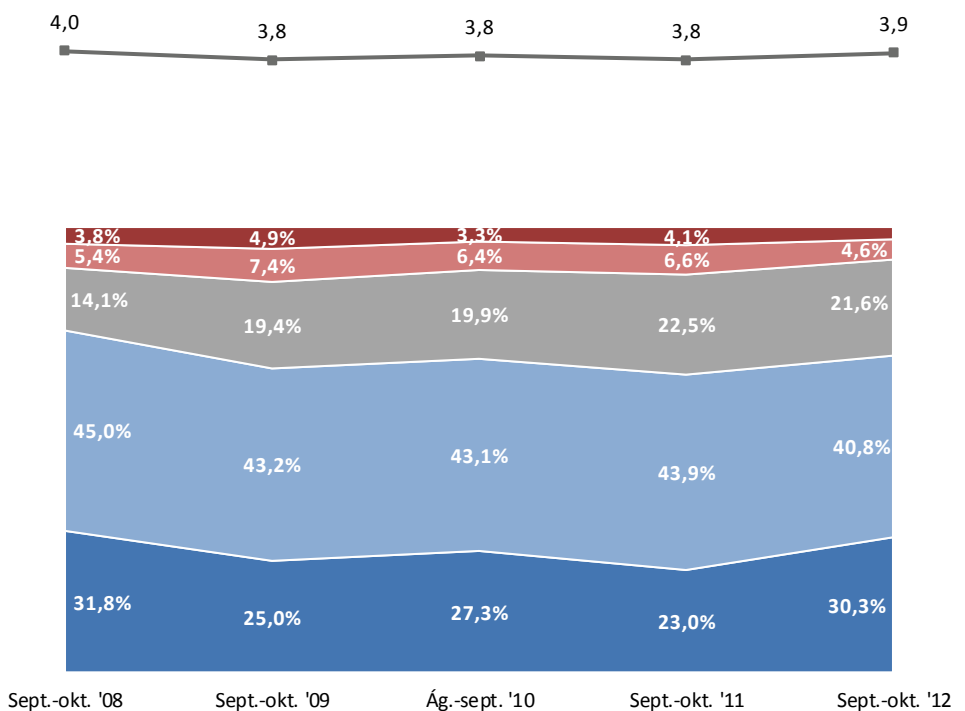

Sp. 12. Hversu mikið eða lítið telur þú starfsöryggi þitt vera í dag?

Greiningar

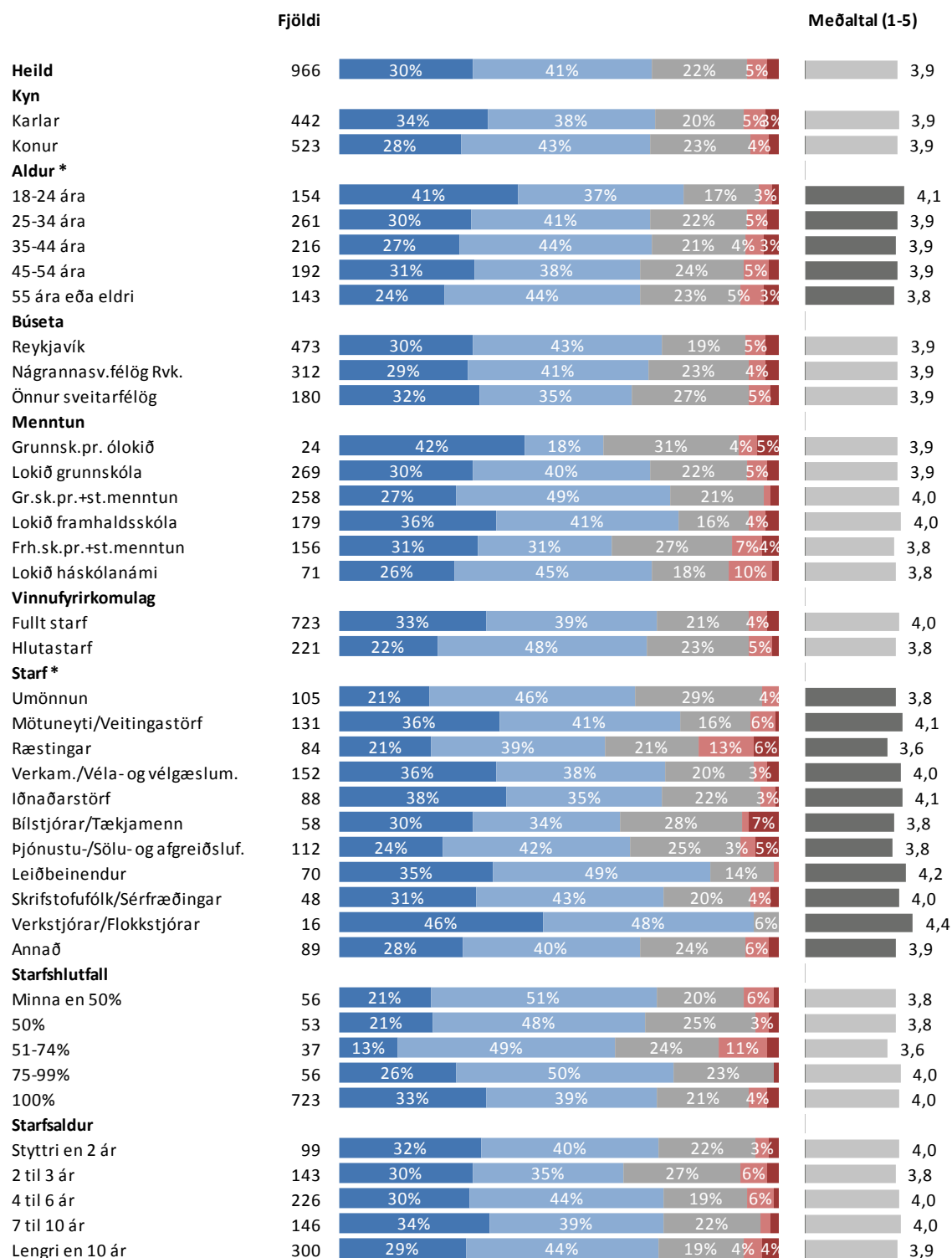

* Marktækur munur á meðaltölum

■ Mjög mikið ■ Frekar mikið ■ Hvorki né ■ Frekar lítið ■ Mjög lítið

Sp. 12. Hversu mikið eða lítið telur þú starfsöryggi þitt vera í dag?

Greiningar

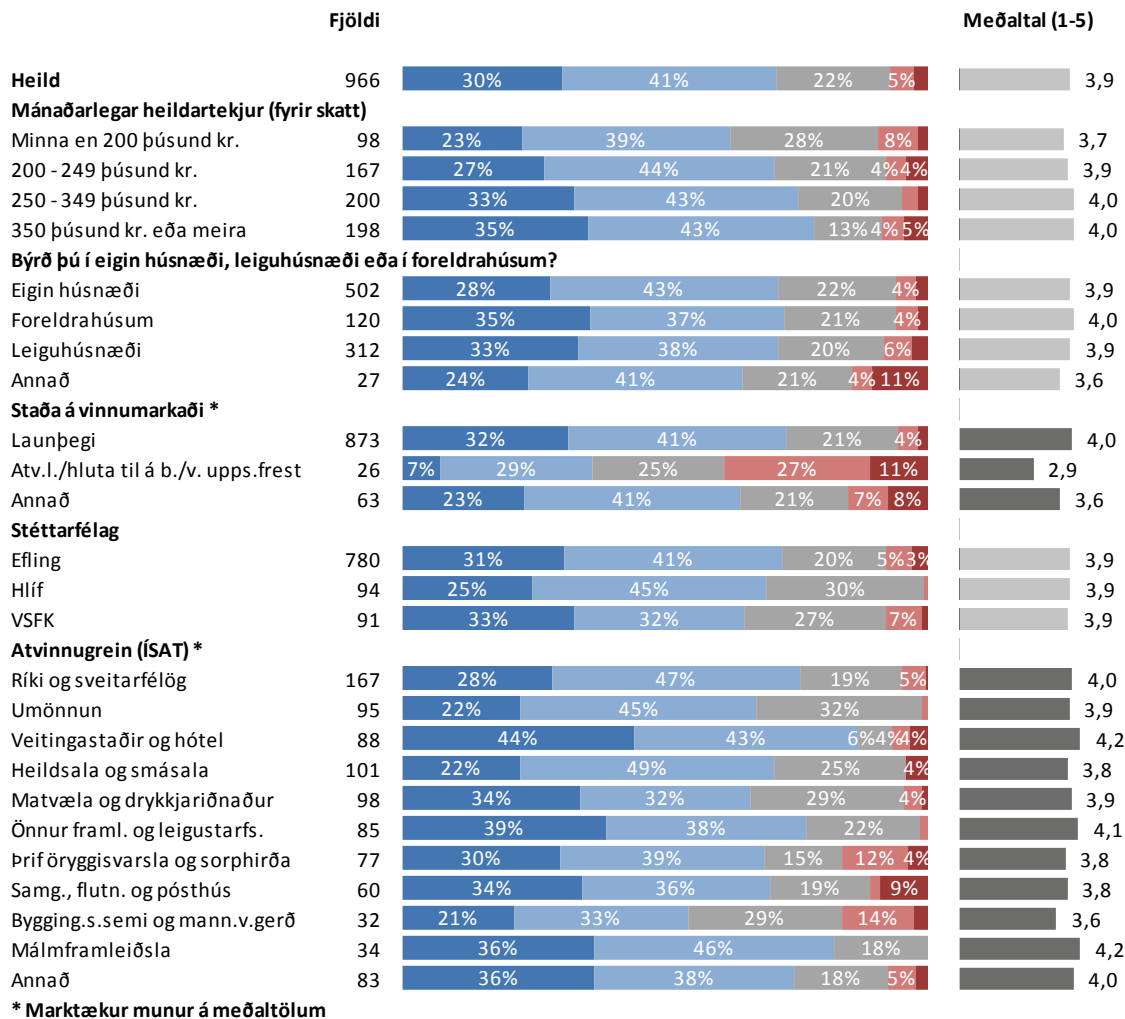

* Marktækur munur á meðaltölum

■ Mjög mikið ■ Frekar mikið ■ Hvorki né ■ Frekar lítið ■ Mjög lítið

Sp. 13. Hefur þú miklar, litlar eða engar áhyggjur af fjárhagslegri stöðu þinni?

	Fjöldi	%	+/-
Mjög miklar	215	18,6	2,2
Frekar miklar	338	29,2	2,6
Hvorki né	283	24,4	2,5
Frekar litlar	143	12,4	1,9
Mjög litlar	71	6,2	1,4
Engar áhyggjur	107	9,2	1,7
Fjöldi svara	1.157	100,0	
Tóku afstöðu	1.157	97,8	
Tóku ekki afstöðu	26	2,2	
Fjöldi svarenda	1.183	100,0	

Þróun

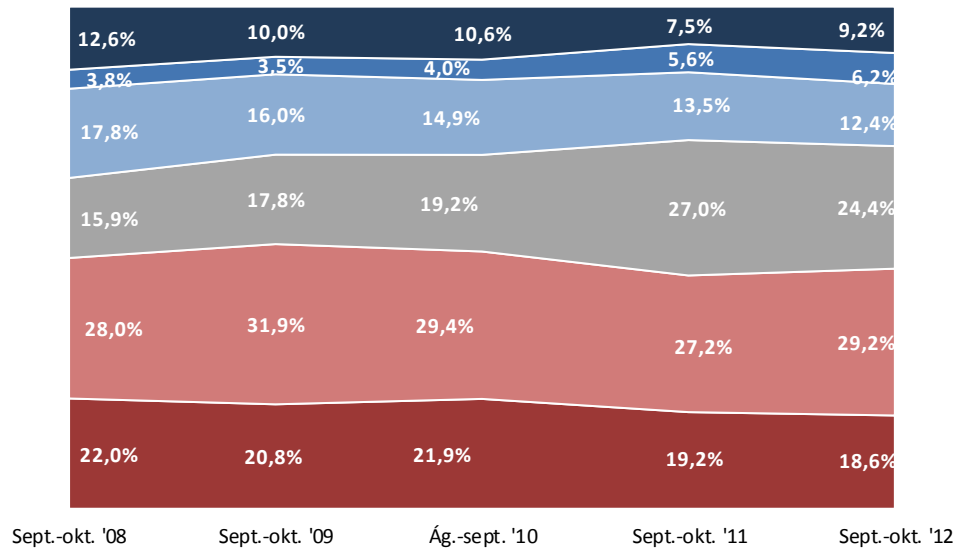

■ Mjög miklar ■ Frekar miklar ■ Hvorki né ■ Frekar litlar ■ Mjög litlar ■ Engar áhyggjur

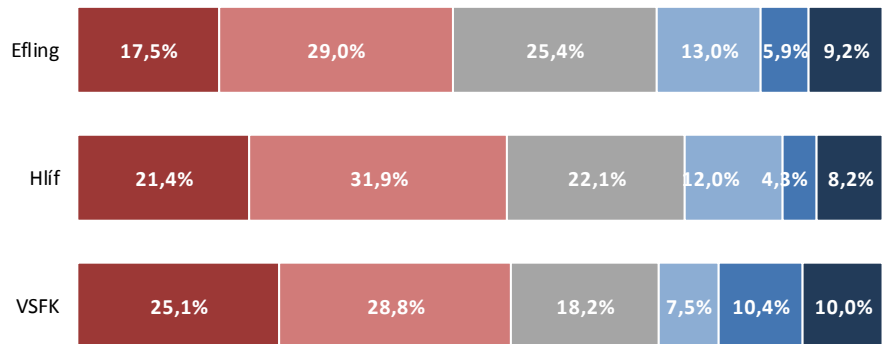

■ Mjög miklar ■ Frekar miklar ■ Hvorki né ■ Frekar litlar ■ Mjög litlar ■ Engar áhyggjur

Sp. 13. Hefur þú miklar, litlar eða engar áhyggjur af fjárhagslegri stöðu þinni?

Greiningar

Fjöldi

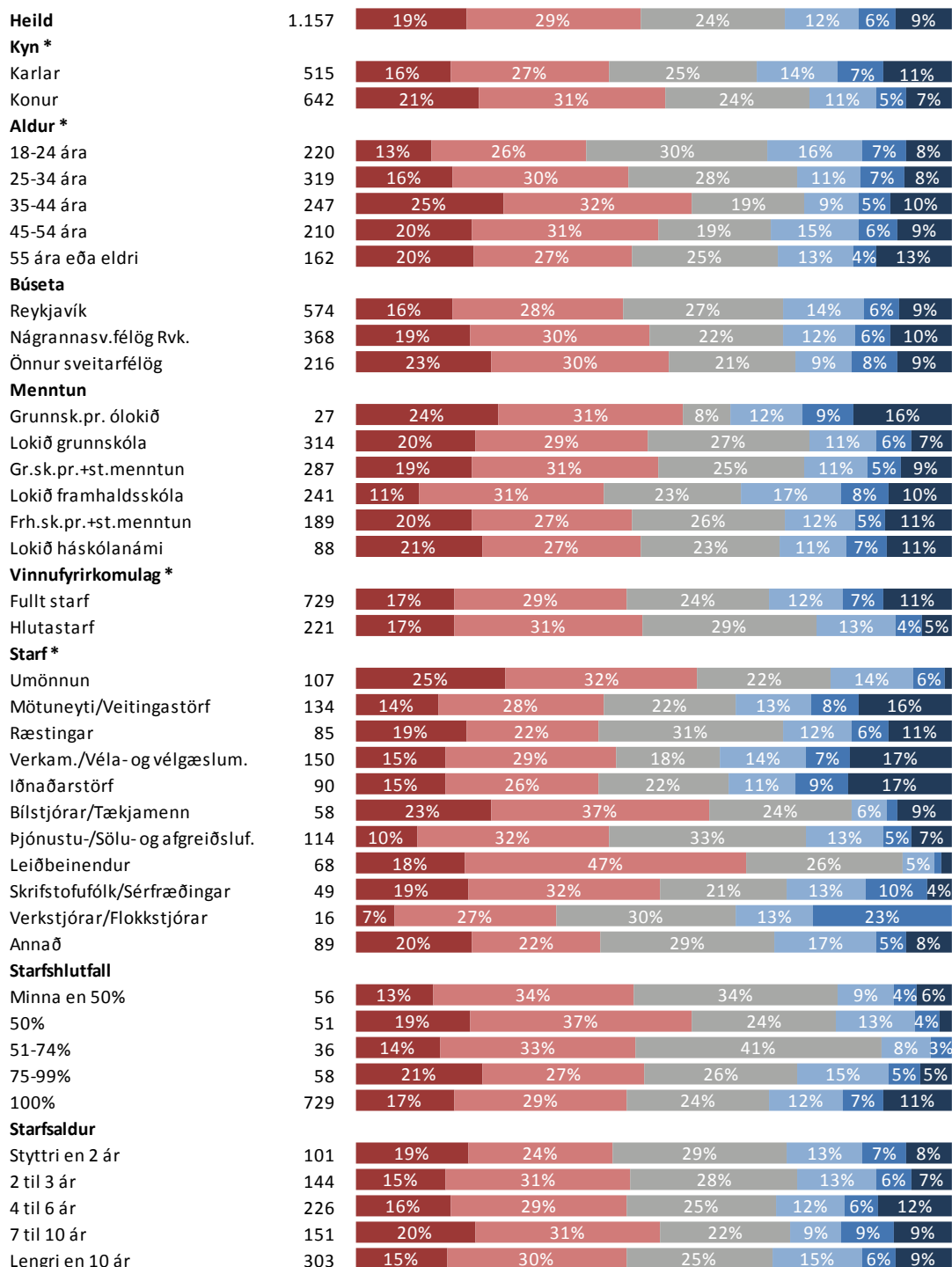

* Marktækur munur

■ Mjög miklar ■ Frekar miklar ■ Hvorki né ■ Frekar litlar ■ Mjög litlar ■ Engar áhyggjur

Sp. 13. Hefur þú miklar, litlar eða engar áhyggjur af fjárhagslegri stöðu þinni?

Greiningar

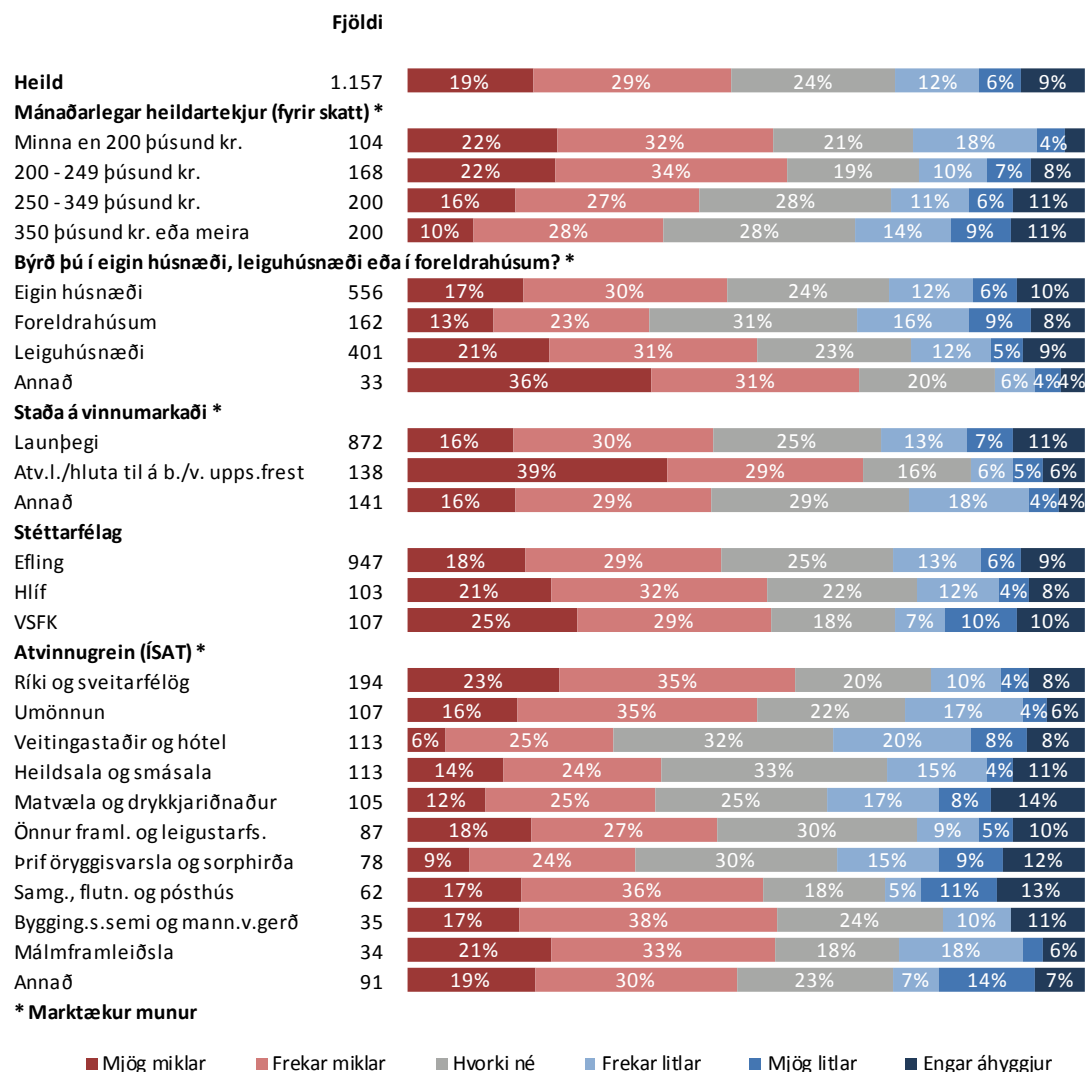

* Marktækur munur

■ Mjög miklar ■ Frekar miklar ■ Hvorki né ■ Frekar litlar ■ Mjög litlar ■ Engar áhyggjur

Sp. 14. Hver er helsta ástæða þess að þú hefur miklar áhyggjur af fjárhagslegri stöðu þinni?

	Fjöldi	%	+/-
Lág laun/launin duga ekki fyrir framfærslu	264	58,2	4,5
Hækkandi verðlag/verðb.	121	26,8	4,1
Skuldir/háar afborganir af lánum	85	18,8	3,6
Atvinnuleysi	40	8,9	2,6
Lágar bætur/bætur duga ekki	31	6,7	2,3
Atvinnuóryggi/mögulegur atvinnumissir	30	6,6	2,3
Minni vinna/launa eða vinnutímaskerðing	18	3,9	1,8
Þjóðfélagsástandið almennt	17	3,7	1,7
Annað	62	13,7	3,2
Fjöldi svara	668		
Tóku afstöðu	454	82,0	
Tóku ekki afstöðu	100	18,0	
Fjöldi aðspurðra	553	100,0	
Spurðir	553	46,8	
Ekki spurðir	630	53,2	
Fjöldi svarenda	1.183	100,0	

Í þessari spurningu mátti nefna fleiri en einn svarmöguleika. Hlutfallstölur eru því reiknaðar eftir fjölda þeirra sem tóku afstöðu en ekki fjölda svara.

Þeir sem höfðu miklar áhyggjur af fjárhagslegri stöðu sinni voru spurðir þessarar spurningar.

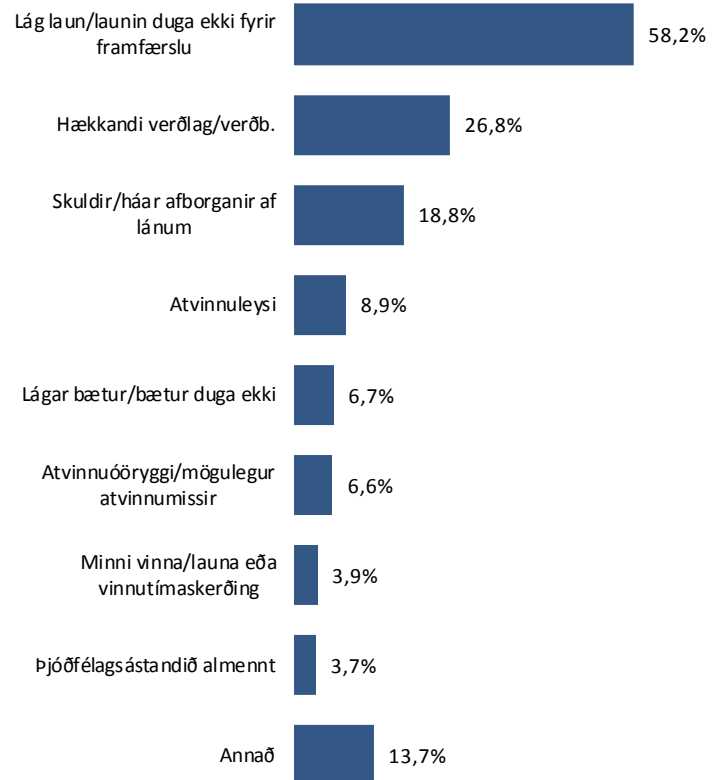

Sp. 14. Hver er helsta ástæða þess að þú hefur miklar áhyggjur af fjárhagslegri stöðu þinni?

Greiningar

	Fjöldi	Lág laun...	Skuldir /			Lágar bætur...	Atvinnu- óöryggi...	Annað	Lág laun...
			Hækkandi verðlag...	háar afborganir	Atvinnu- leysi				
Heild	454	58%	27%	19%	9%	7%	7%	20%	58%
Kyn									
Karlar	173	54%	29%	23%	8%	6%	7%	21%	54%
Konur	281	61%	26%	16%	10%	7%	6%	19%	61%
Aldur									
18-24 ára	66	63%	27%	16%	5%	9%	4%	18%	63%
25-34 ára	122	57%	26%	14%	9%	4%	5%	18%	57%
35-44 ára	115	61%	34%	18%	11%	9%	9%	19%	61%
45-54 ára	87	56%	25%	25%	9%	5%	9%	22%	56%
55 ára eða eldri	65	54%	19%	23%	8%	9%	4%	22%	54%
Búseta									
Reykjavík	208	59%	28%	17%	7%	6%	6%	20%	59%
Nágrannasv.félög Rvk.	150	61%	24%	19%	9%	9%	5%	17%	61%
Önnur sveitarfélög	96	53%	27%	23%	13%	6%	11%	23%	53%
Menntun									
Grunnsk.pr. ólokið	10	73%	17%	27%				20%	73%
Lokið grunnskóla	121	58%	27%	21%	9%	4%	6%	16%	58%
Gr.sk.pr.+st.menntun	116	63%	25%	23%	6%	4%	4%	15%	63%
Lokið framhaldsskóla	85	61%	26%	11%	8%	11%	9%	29%	61%
Frh.sk.pr.+st.menntun	74	57%	27%	19%	11%	8%	8%	22%	57%
Lokið háskólanámi	40	45%	40%	15%	16%	8%	8%	22%	45%
Vinnufyrirkomulag									
Fullt starf	272	64%	30%	21%	3%	2%	6%	18%	64%
Hlutastarf	86	65%	18%	15%	9%	6%	7%	18%	65%
Starf									
Umönnun	50	63%	22%	12%	8%	10%	3%	20%	63%
Mötuneyti/Veitingastörf	41	73%	20%	25%	5%	3%	5%	11%	73%
Ræstingar	28	55%	36%	14%	4%	4%		20%	55%
Verkam./Véla- og vélgæslum.	53	57%	30%	16%	13%	6%	10%	9%	57%
Iðnaðarstörf	29	56%	27%	29%			11%	17%	56%
Bílstjórar/Tækjamenn	23	61%	18%	32%			4%	30%	61%
Þjónustu-/Sölu- og afgreiðsluf.	39	65%	22%	22%	6%		4%	20%	65%
Leiðbeinendur	39	79%	26%	10%	5%	5%	7%	17%	79%
Skrifstofufólk/Sérfræðingar	23	57%	40%	26%			9%	21%	57%
Verkstjórar/Flokkstjórar	5	39%		42%			17%	44%	39%
Annað	31	69%	40%	17%	3%	2%	4%	19%	69%
Starfshlutfall									
Minna en 50%	21	51%	25%	14%	5%	7%	13%	18%	51%
50%	22	54%	5%	18%	12%	9%	8%	24%	54%
51-74%	12	60%	17%		15%		9%	24%	60%
75-99%	26	81%	23%	15%	7%	8%		8%	81%
100%	272	64%	30%	21%	3%	2%	6%	18%	64%
Starfsaldur									
Stytttri en 2 ár	40	64%	34%	9%	11%	6%	5%	17%	64%
2 til 3 ár	54	69%	26%	19%	3%	3%	10%	16%	69%
4 til 6 ár	76	70%	24%	22%	5%	4%	3%	21%	70%
7 til 10 ár	71	59%	31%	12%	4%	3%	8%	17%	59%
Lengri en 10 ár	113	58%	24%	27%	5%	3%	5%	19%	58%

Þar sem prósentur eru feitlettraðar og litaðar með bláu er marktækur munur á milli hópa

Sp. 14. Hver er helsta ástæða þess að þú hefur miklar áhyggjur af fjárhagslegri stöðu þinni?

Greiningar

	Fjöldi	Lág laun...	Hækkandi verðlag...	Skuldir / háar afborganir	Atvinnu- leysi	Lágar bætur...	Atvinnu- óöryggi...	Annað	Lág laun...
Heild	454	58%	27%	19%	9%	7%	7%	20%	58%
Mánaðarlegar heildartekjur (fyrir skatt)									
Minna en 200 þúsund kr.	47	61%	23%	10%	9%	9%	5%	16%	61%
200 - 249 þúsund kr.	82	76%	21%	23%			5%	15%	76%
250 - 349 þúsund kr.	77	54%	33%	17%	8%	1%	4%	19%	54%
350 þúsund kr. eða meira	62	55%	33%	26%	1%	2%	7%	21%	55%
Býrð þú í eigin húsnæði, leiguhúsnæði eða í foreldrahúsum?									
Eigin húsnæði	222	55%	29%	21%	8%	6%	6%	19%	55%
Foreldrahúsum	46	66%	23%	15%	4%	6%	2%	19%	66%
Leiguhúsnæði	170	60%	27%	16%	11%	8%	8%	20%	60%
Annað	15	58%	5%	29%	11%	5%	7%	34%	58%
Staða á vinnumarkaði									
Launþegi	320	65%	30%	20%	4%	2%	6%	17%	65%
Atv.l./hluta til á b./v. upps.frest	81	32%	25%	20%	29%	23%	12%	28%	32%
Annað	52	59%	13%	11%	6%	9%	4%	26%	59%
Stéttarfélag									
Efling	364	58%	27%	19%	8%	6%	6%	19%	58%
Hlíf	41	58%	31%	19%	12%	12%	2%	18%	58%
VSKF	49	60%	25%	15%	16%	5%	18%	24%	60%
Atvinnugrein (ÍSAT)									
Ríki og sveitarfélög	92	68%	22%	10%	9%	5%	5%	14%	68%
Umönnun	45	71%	27%	13%	4%	7%	2%	13%	71%
Veitingastaðir og hótél	26	52%	32%	20%	4%	8%	4%	20%	52%
Heildsala og smásala	34	56%	19%	19%	3%	3%		22%	56%
Matvæla og drykkjariðnaður	36	60%	36%	24%	3%	3%	14%	34%	60%
Önnur framl. og leigustarfs.	30	70%	34%	14%				8%	70%
Þriföryggisvarsla og sorphirða	22	48%	38%	33%				28%	48%
Samg., flutn. og pósthús	25	77%	18%	26%			13%	23%	77%
Bygging.s.semi og mann.v.gerð	17	48%	11%	27%	19%		16%	11%	48%
Málframleiðsla	11	45%	45%	19%		9%		9%	45%
Annað	39	66%	31%	28%	3%	2%	3%	16%	66%

Þar sem prósentur eru feitletraðar og litaðar með bláu er marktækur munur á milli hópa

Sp. 15. Hefur þú leitað aðstoðar vegna fjárhagslegrar stöðu þinnar á síðastliðnum 12 mánuðum?

	Fjöldi	%	+/-
Já, hjá vinum og/eða ættingjum	159	13,8	2,0
Já, hjá viðskiptabanka eða sparisjóði	130	11,3	1,8
Já, hjá umboðsmanni skuldara	44	3,8	1,1
Já, hjá félagsmálastofnun/sveitarfélaginu	33	2,9	1,0
Já, hjá hjálparsamtökum	19	1,6	0,7
Já, annars staðar	5	0,4	0,4
Nei, hef ekki leitað mér aðstoðar	848	73,6	2,5
Fjöldi svara	1.239		
Tóku afstöðu	1.153	97,5	
Tóku ekki afstöðu	30	2,5	
Fjöldi svarenda	1.183	100,0	

Í þessari spurningu mátti nefna fleiri en einn svarmöguleika. Hlutfallstölur eru því reiknaðar eftir fjölda þeirra sem tóku afstöðu en ekki fjölda svara.

Þróun

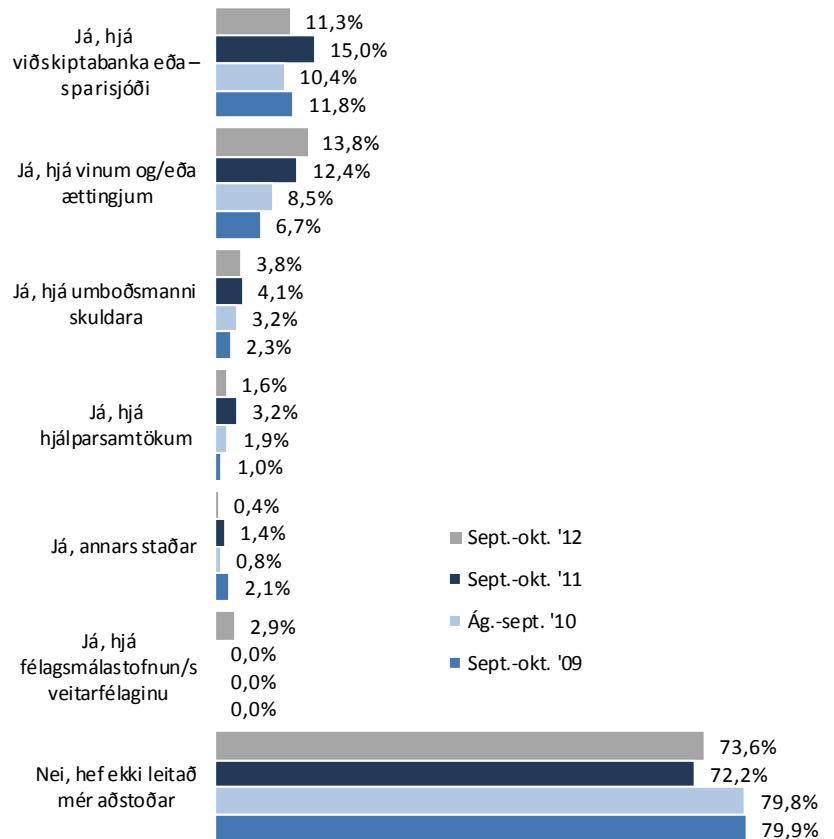

Sp. 15. Hefur þú leitað aðstoðar vegna fjárhagslegrar stöðu þinnar á síðastliðnum 12 mánuðum?

Greiningar

	Fjöldi	Já, hjá vinum og/eða ættingjum	Já, hjá viðskipta- banka eða sparisjóði	Já, hjá umboðs- manni skuldara	Annað	Nei	Já, hjá vinum og/eða ættingjum
Heild	1.153	14%	11%	4%	4%	74%	14%
Kyn							
Karlar	514	13%	12%	4%	2%	75%	13%
Konur	640	15%	11%	3%	6%	72%	15%
Aldur							
18-24 ára	221	21%	8%	2%	6%	71%	21%
25-34 ára	314	19%	14%	5%	6%	65%	19%
35-44 ára	246	11%	14%	6%	5%	71%	11%
45-54 ára	210	9%	11%	4%	1%	79%	9%
55 ára eða eldri	162	2%	7%	2%	0%	91%	2%
Búseta							
Reykjavík	574	15%	11%	3%	4%	73%	15%
Nágrannasv.félög Rvk.	367	13%	11%	4%	3%	75%	13%
Önnur sveitarfélög	212	12%	13%	5%	5%	72%	12%
Menntun							
Grunnsk.pr. ólokið	26	8%	16%	5%		71%	8%
Lokið grunnskóla	316	15%	10%	4%	5%	73%	15%
Gr.sk.pr.+st.menntun	285	13%	13%	6%	3%	73%	13%
Lokið framhaldsskóla	239	15%	8%	2%	5%	76%	15%
Frh.sk.pr.+st.menntun	188	11%	10%	3%	3%	77%	11%
Lokið háskólanámi	87	15%	18%	3%	4%	69%	15%
Vinnufyrirkomulag							
Fullt starf	726	11%	11%	4%	2%	76%	11%
Hlutastarf	222	16%	13%	3%	4%	72%	16%
Starf							
Umönnun	108	11%	15%	2%	3%	76%	11%
Mötuneyti/Veitingastörf	133	13%	13%	4%	5%	72%	13%
Ræstingar	86	12%	11%	1%	7%	74%	12%
Verkam./Véla- og vélgæslum.	149	9%	10%	4%	1%	80%	9%
Iðnaðarstörf	90	12%	15%		1%	74%	12%
Bílstjórar/Tækjamenn	58	9%	7%	4%	4%	83%	9%
Þjónustu-/Sölu- og afgreiðsluf.	111	17%	8%	3%	2%	76%	17%
Leiðbeinendur	68	16%	14%	5%	6%	69%	16%
Skrifstofufólk/Sérfræðingar	49	21%	13%	8%	2%	66%	21%
Verkstjórar/Flokkstjórar	16		6%	13%		87%	
Annað	88	11%	11%	4%	1%	80%	11%
Starfshlutfall							
Mínna en 50%	56	15%	13%	2%	5%	75%	15%
50%	53	21%	14%	2%	7%	68%	21%
51-74%	37	14%	3%	6%	6%	77%	14%
75-99%	57	9%	21%	3%	2%	72%	9%
100%	726	11%	11%	4%	2%	76%	11%
Starfsaldur							
Stytttri en 2 ár	100	23%	13%	6%	8%	61%	23%
2 til 3 ár	144	18%	12%	5%	4%	70%	18%
4 til 6 ár	227	12%	11%	2%	4%	76%	12%
7 til 10 ár	150	15%	12%	1%	4%	78%	15%
Lengri en 10 ár	304	5%	11%	4%	0%	82%	5%

Þar sem prósentur eru feitletraðar og litaðar með bláu er marktækur munur á milli hópa

Sp. 15. Hefur þú leitað aðstoðar vegna fjárhagslegrar stöðu þinnar á síðastliðnum 12 mánuðum?

Greiningar

	Fjöldi	Já, hjá vinum og/eða ættingjum	Já, hjá viðskipta- banka eða sparisjóði	Já, hjá umboðs- manni skuldara	Annað	Já, hjá vinum og/eða ættingjum nei
Heild	1.153	14%	11%	4%	4%	74% 14%
Mánaðarlegar heildartekjur (fyrir skatt)						
Mínna en 200 þúsund kr.	105	18%	17%	1%	3%	71% 18%
200 - 249 þúsund kr.	165	9%	13%	4%	5%	75% 9%
250 - 349 þúsund kr.	202	13%	8%	6%	1%	76% 13%
350 þúsund kr. eða meira	198	7%	11%	2%	2%	82% 7%
Býrð þú í eigin húsnæði, leiguhúsnæði eða í foreldrahúsum?						
Eigin húsnæði	554	8%	12%	5%	1%	79% 8%
Foreldrahúsum	163	19%	7%	1%	4%	74% 19%
Leiguhúsnæði	398	19%	12%	4%	8%	67% 19%
Annað	33	21%	12%	8%	12%	60% 21%
Staða á vinnumarkaði						
Launþegi	873	11%	11%	4%	2%	77% 11%
Atv.l./hluta til á b./v. upps.frest	136	24%	12%	8%	16%	58% 24%
Annað	139	21%	11%	1%	8%	69% 21%
Stéttarfélag						
Efling	947	15%	12%	4%	5%	72% 15%
Hlíf	102	11%	10%	6%	2%	79% 11%
VSFK	104	11%	10%	5%	3%	78% 11%
Atvinnugrein (ÍSAT)						
Ríki og sveitarfélög	190	13%	11%	5%	5%	74% 13%
Umönnun	106	10%	13%	1%	2%	79% 10%
Veitingastaðir og hótél	115	18%	9%	2%	6%	72% 18%
Heildsala og smásala	112	14%	11%	3%	2%	75% 14%
Matvæla og drykkjariðnaður	103	12%	9%	1%	2%	79% 12%
Önnur framl. og leigustarfs.	88	13%	12%	1%	1%	75% 13%
Þrif öryggisvarsla og sorphirða	78	14%	11%	3%	4%	72% 14%
Samg., flutn. og pósthús	62		6%	7%		87%
Bygging.s.semi og mann.v.gerð	36	10%	17%	2%		75% 10%
Málmframleiðsla	34	12%	15%	12%		73% 12%
Annað	92	11%	11%	1%		79% 11%

Þar sem prósentur eru feitletraðar og lítaðar með bláu er marktækur munur á milli hópa

Sp. 15b. Hefur þú leitað aðstoðar vegna fjárhagslegrar stöðu þinnar á síðastliðnum 12 mánuðum? - Já/nei

	Fjöldi	%	+/-
Já	305	26,4	2,5
Nei	848	73,6	2,5
Fjöldi svara	1.153	100,0	
Tóku afstöðu	1.153	97,5	
Tóku ekki afstöðu	30	2,5	
Fjöldi svarenda	1.183	100,0	

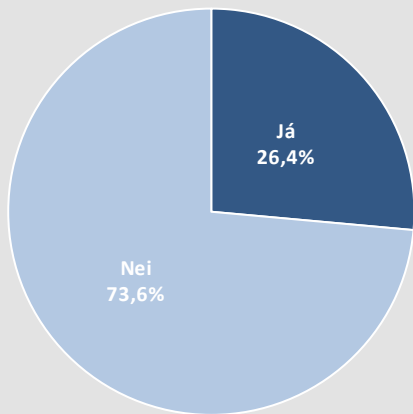

Þróun

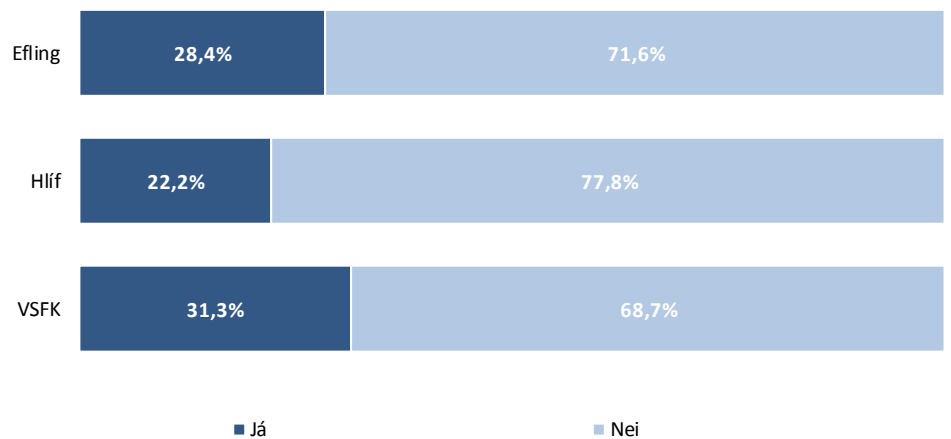
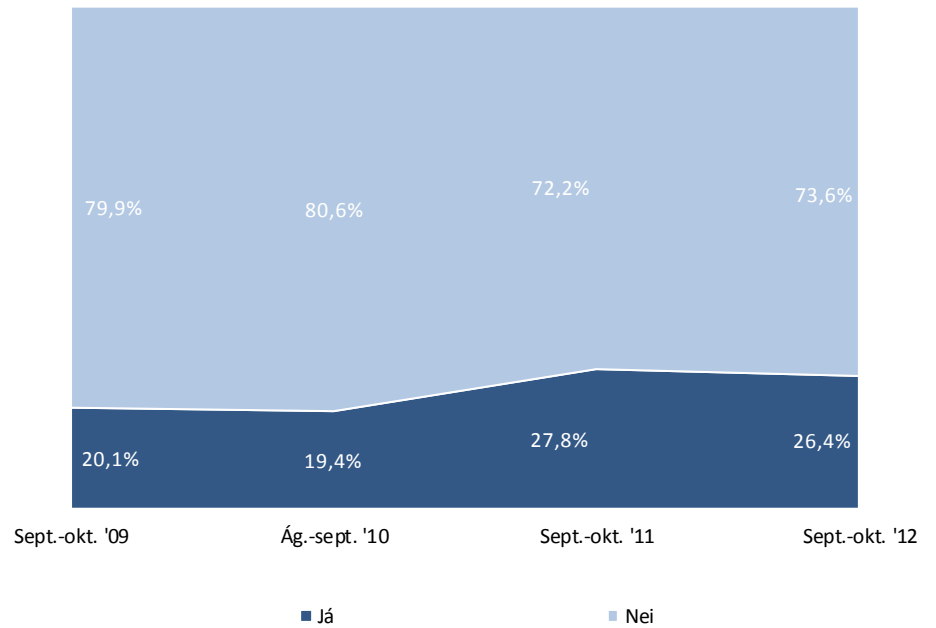

Sp. 15b. Hefur þú leitað aðstoðar vegna fjárhagslegrar stöðu þinnar á síðastliðnum 12 mánuðum? - Já/nei

Greiningar

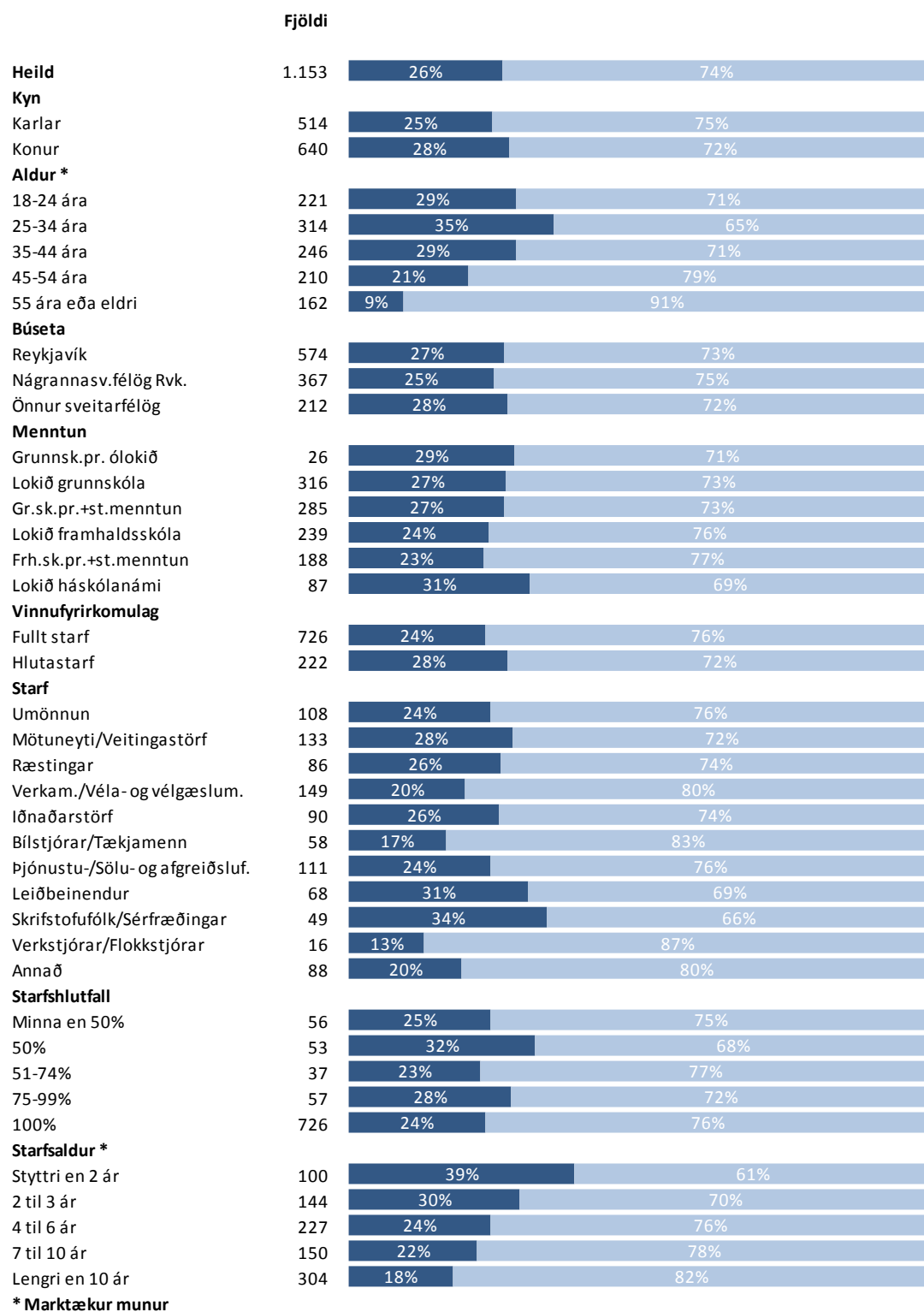

* Marktækur munur

■ Já

■ Nei

Sp. 15b. Hefur þú leitað aðstoðar vegna fjárhagslegrar stöðu þinnar á síðastliðnum 12 mánuðum? - Já/nei

Greiningar

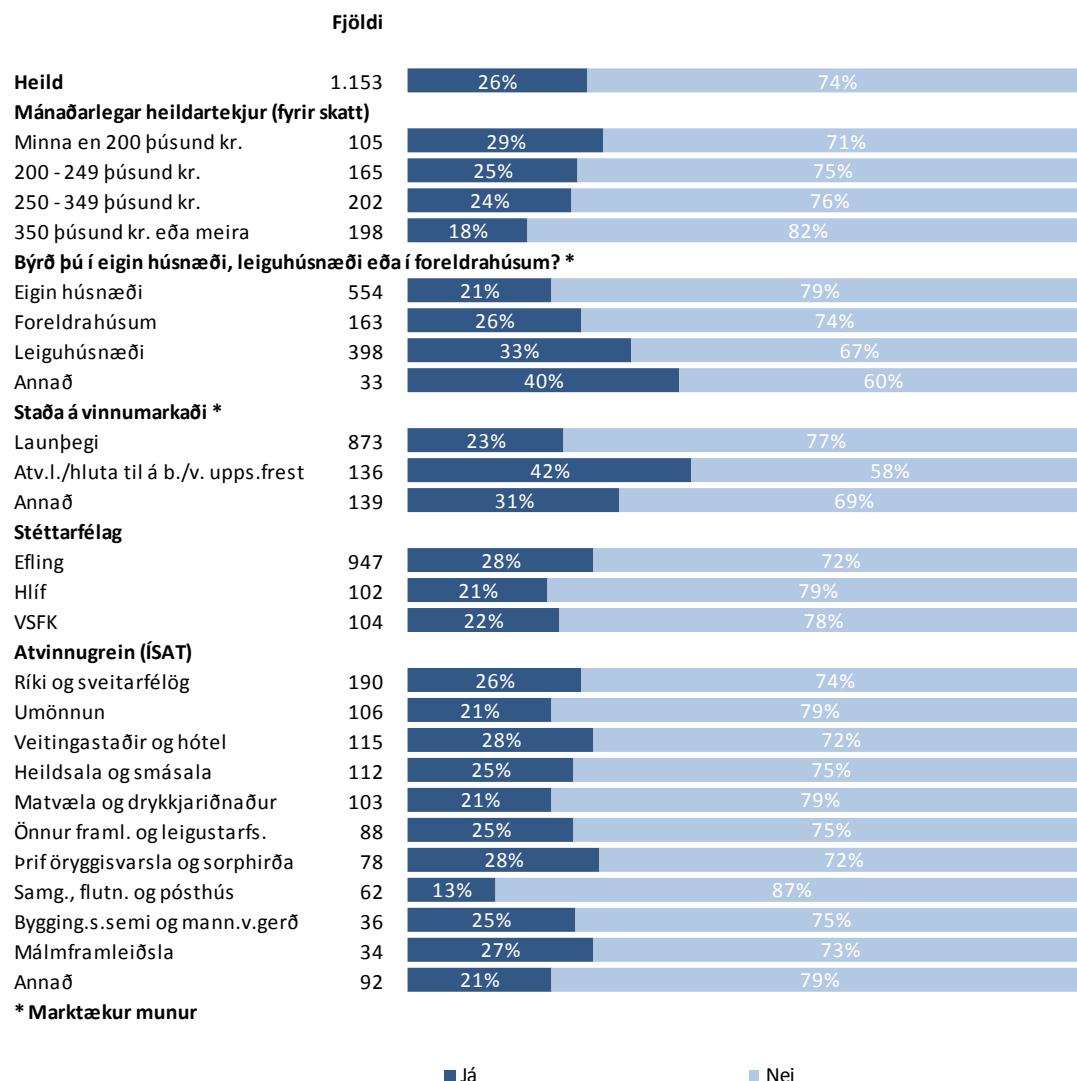

* Marktækur munur

■ Já ■ Nei

Sp. 16. Býrð þú í eigin húsnæði, leiguhúsnæði eða í foreldrahúsum?

	Fjöldi	%	+/-
Eigin húsnæði	563	48,2	2,9
Leiguhúsnæði	406	34,8	2,7
Foreldrahúsum	163	14,0	2,0
Annað	34	3,0	1,0
Fjöldi svara	1.167	100,0	
Tóku afstöðu	1.167	98,6	
Tóku ekki afstöðu	16	1,4	
Fjöldi svarenda	1.183	100,0	

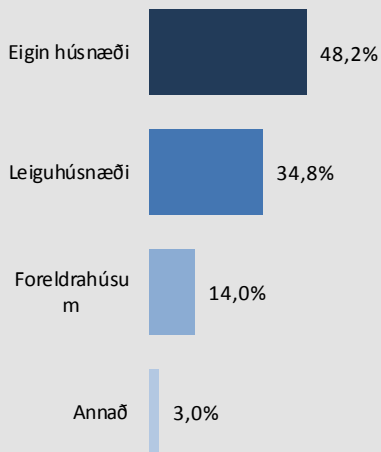

Þróun

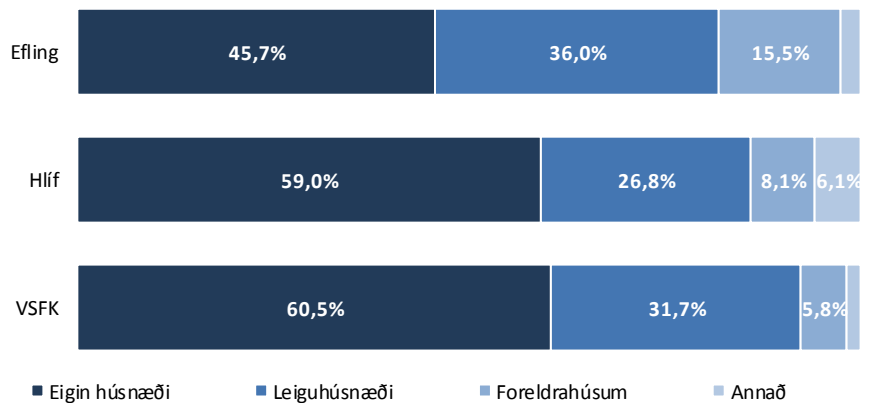
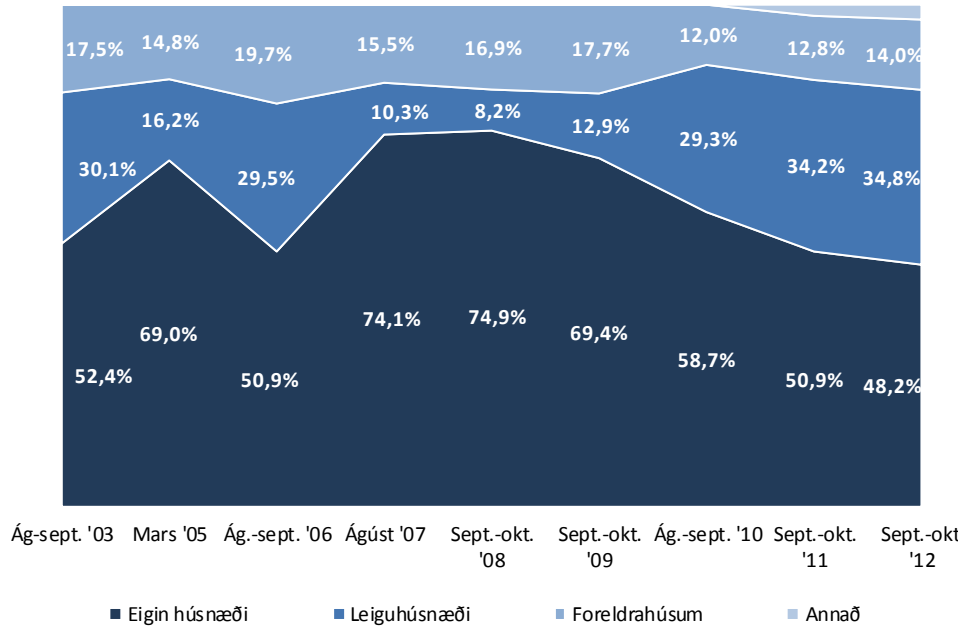

Sp. 16. Býrð þú í eigin húsnæði, leiguhúsnæði eða í foreldrahúsum?

Greiningar

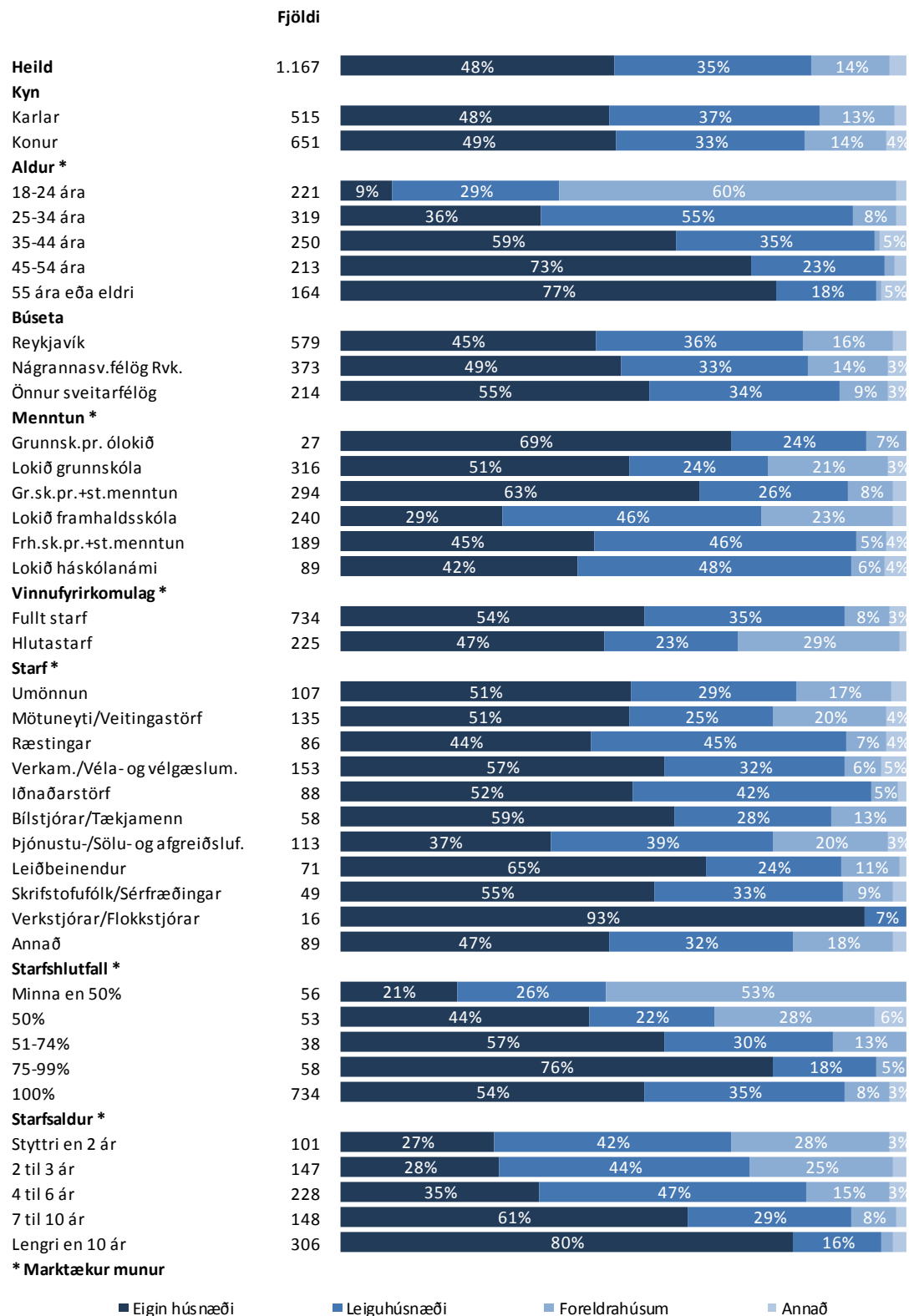

Sp. 16. Býrð þú í eigin húsnæði, leiguhúsnæði eða í foreldrahúsum?

Greiningar

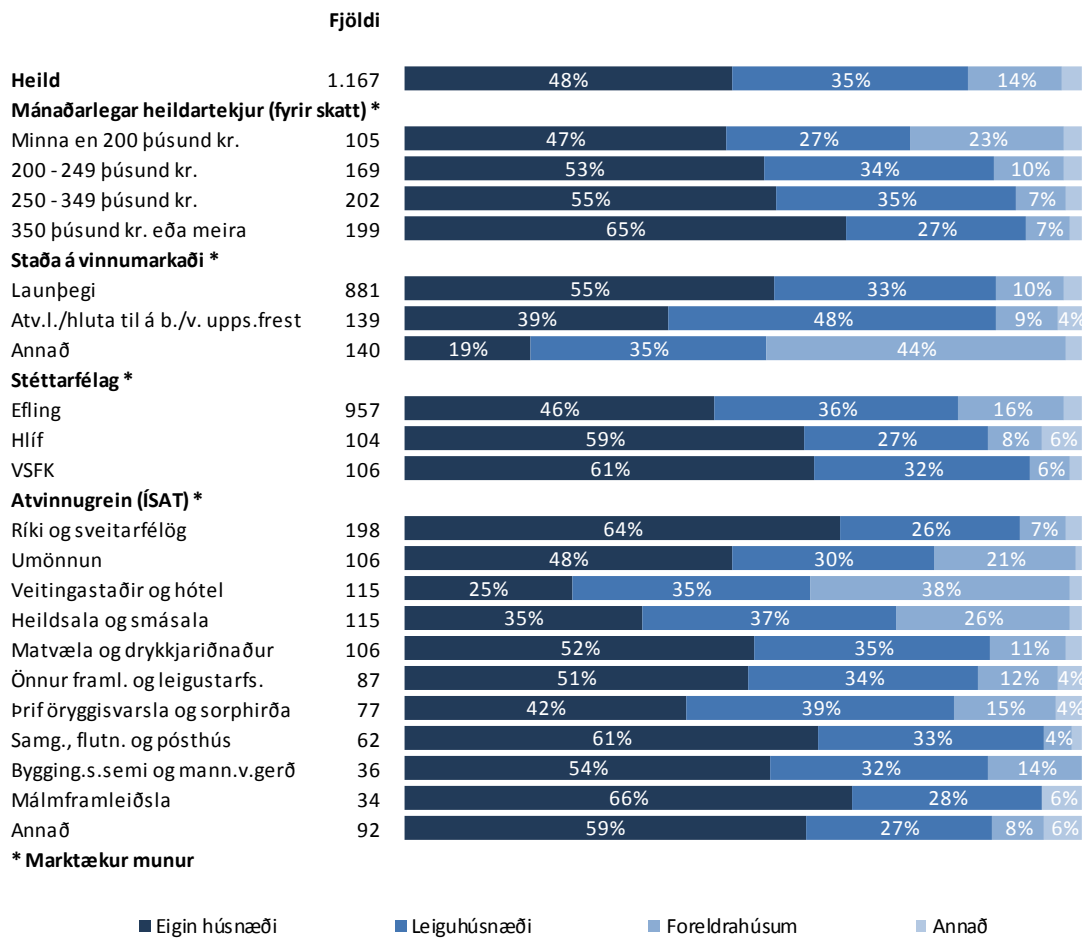

Sp. 17. Hversu stórt er húsnæðið - þ.e. hversu mörg herbergi?

	Fjöldi	%	+/-
Eitt herbergi	34	8,6	2,7
Eitt herbergi og eldhús	56	14,0	3,4
Tveggja herbergja íbúð	115	28,5	4,4
Þriggja herbergja íbúð	129	32,2	4,6
Fjögurra herbergja íbúð	60	14,8	3,5
Stærri en fjögurra herb.	7	1,8	1,3
Fjöldi svara	401	100,0	
Tóku afstöðu	401	98,8	
Tóku ekki afstöðu	5	1,2	
Fjöldi aðspurðra	406	100,0	
Spurðir	406	34,3	
Ekki spurðir	777	65,7	
Fjöldi svarenda	1.183	100,0	

Þeir sem búa í leiguhúsnæði (sp. 16) voru spurðir þessarar spurningar.

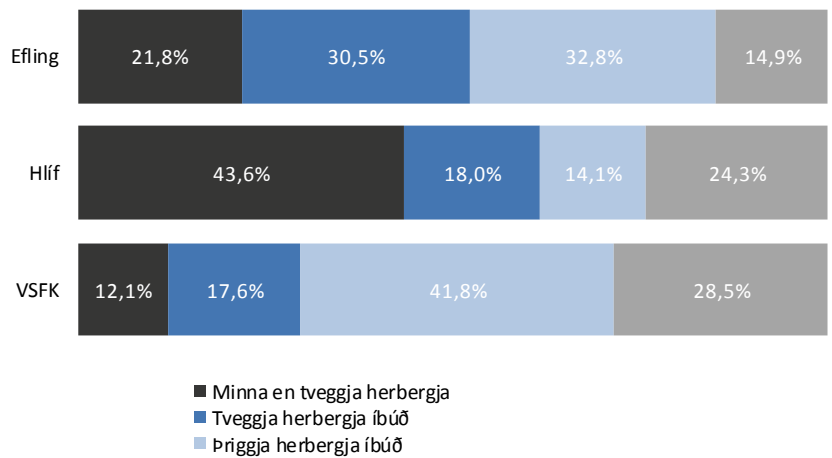
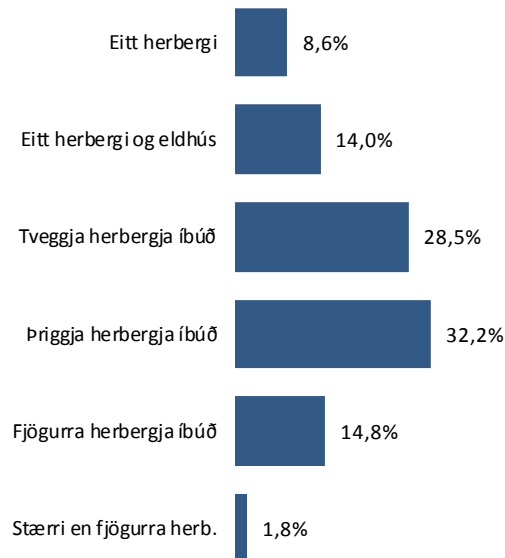
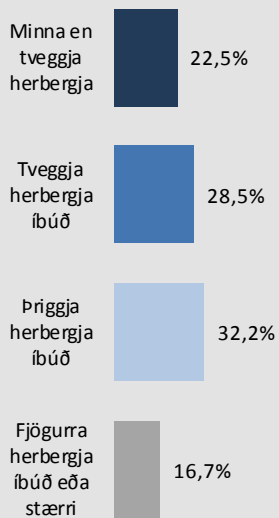

Sp. 17. Hversu stórt er húsnæðið - þ.e. hversu mörg herbergi?

Greiningar

Fjöldi

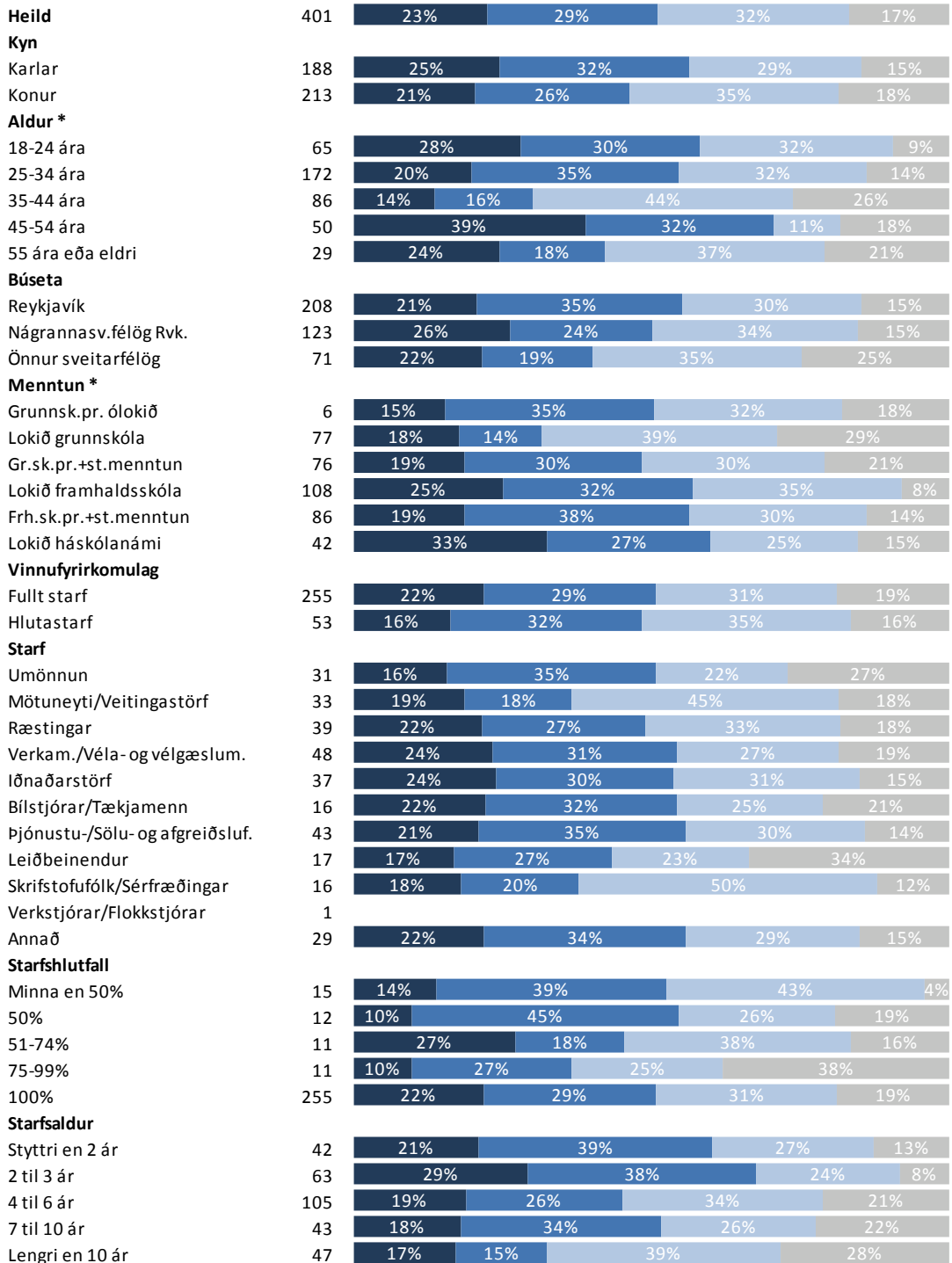

* Marktækur munur

■ Mínna en tveggja herbergja ■ Tveggja herbergja íbúð ■ Þriggja herbergja íbúð ■ Fjögurra herbergja íbúð eða stærri

Sp. 17. Hversu stórt er húsnæðið - þ.e. hversu mörg herbergi?

Greiningar

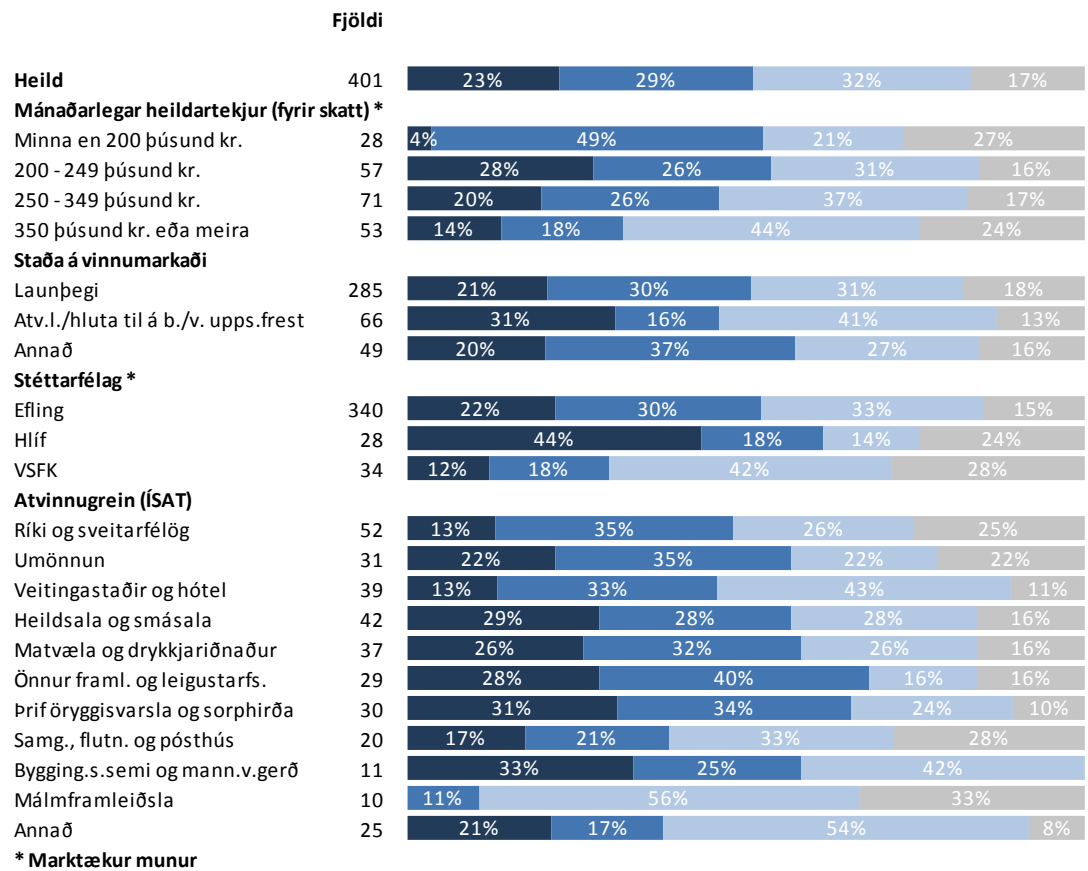

■ Minna en tveggja herbergja ■ Tveggja herbergja íbúð ■ Þriggja herbergja íbúð ■ Fjögurra herbergja íbúð eða stærri

Sp. 18. Hver er leiga á mánuði fyrir húsnæðið sem þú býrð í?

	Fjöldi	%	+/-
Minna en 65 þúsund kr.	50	14,0	3,6
65 - 89 þúsund kr.	63	17,7	4,0
90 - 109 þúsund kr.	81	22,8	4,4
110 - 130 þúsund kr.	89	24,9	4,5
Meira en 130 þúsund kr.	73	20,6	4,2
Fjöldi svara	356	100,0	
Tóku afstöðu	356	87,7	
Tóku ekki afstöðu	50	12,3	
Fjöldi aðspurðra	406	100,0	
Spurðir	406	34,3	
Ekki spurðir	777	65,7	
Fjöldi svarenda	1.183	100,0	
Meðaltal	104.228 kr.		
Vikmörk ±	3.967 kr.		
Staðalfrávik	38.029 kr.		

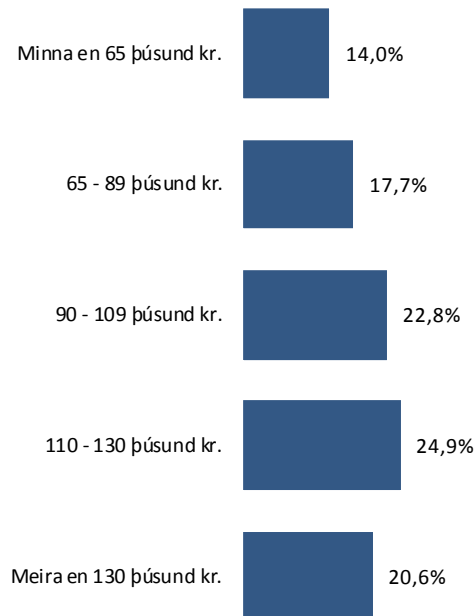



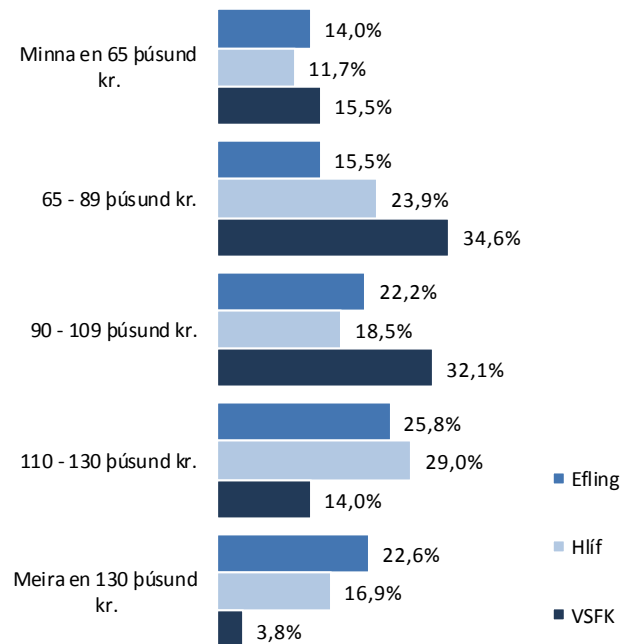





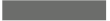

















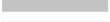







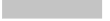

Þeir sem búa í leiguhúsnæði (sp. 16) voru spurðir þessarar spurningar.



Sp. 18. Hver er leiga á mánuði fyrir húsnæðið sem þú býrð í?











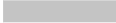













Greiningar

	Fjöldi	Meðaltal	Staðalfrávik	Meðaltal
Heild	356	104228,2	38.029	 kr.104.228
Kyn *				
Karlar	160	98.437 kr.	35.933	 kr.98.437
Konur	196	108.953 kr.	39.116	 kr.108.953
Aldur *				
18-24 ára	61	102.497 kr.	31.211	 kr.102.497
25-34 ára	154	102.585 kr.	35.900	 kr.102.585
35-44 ára	78	115.236 kr.	42.775	 kr.115.236
45-54 ára	38	89.032 kr.	37.160	 kr.89.032
55 ára eða eldri	25	107.127 kr.	44.016	 kr.107.127
Búseta *				
Reykjavík	180	106.659 kr.	35.845	 kr.106.659
Nágrannasv.félög Rvk.	111	107.422 kr.	43.612	 kr.107.422
Önnur sveitarfélög	65	92.100 kr.	31.278	 kr.92.100
Menntun				
Grunnsk.pr. ólokið	5			
Lokið grunnskóla	68	108.930 kr.	44.865	 kr.108.930
Gr.sk.pr.+st.menntun	74	109.727 kr.	36.397	 kr.109.727
Lokið framhaldsskóla	98	95.597 kr.	32.893	 kr.95.597
Frh.sk.pr.+st.menntun	71	104.124 kr.	36.408	 kr.104.124
Lokið háskólanámi	37	108.000 kr.	41.995	 kr.108.000
Vinnufyrirkomulag				
Fullt starf	226	105.602 kr.	37.956	 kr.105.602
Hlutastarf	47	105.974 kr.	35.308	 kr.105.974
Starf				
Umönnun	26	104.359 kr.	35.460	 kr.104.359
Mötuneyti/Veitingastörf	31	113.575 kr.	37.513	 kr.113.575
Ræstingar	37	100.804 kr.	42.267	 kr.100.804
Verkam./Véla- og vélgæslum.	40	100.188 kr.	29.040	 kr.100.188
Iðnaðarstörf	30	102.382 kr.	30.069	 kr.102.382
Bílstjórar/Tækjamenn	14	101.109 kr.	35.715	 kr.101.109
Þjónustu-/Sölu- og afgreiðsluf.	40	105.543 kr.	35.111	 kr.105.543
Leiðbeinendur	15	116.707 kr.	31.488	 kr.116.707
Skrifstofufólk/Sérfræðingar	15	110.727 kr.	33.268	 kr.110.727
Verkstjórar/Flokkstjórar	1			
Annað	26	103.428 kr.	33.638	 kr.103.428
Starfshlutfall				
Minna en 50%	14	94.932 kr.	32.479	 kr.94.932
50%	11	114.443 kr.	33.031	 kr.114.443
51-74%	10	102.162 kr.	40.753	 kr.102.162
75-99%	9	114.618 kr.	38.824	 kr.114.618
100%	226	105.602 kr.	37.956	 kr.105.602
Starfsaldur				
Styttri en 2 ár	40	103.162 kr.	33.833	 kr.103.162
2 til 3 ár	60	104.635 kr.	32.140	 kr.104.635
4 til 6 ár	89	103.104 kr.	34.901	 kr.103.104
7 til 10 ár	39	102.295 kr.	36.757	 kr.102.295
Lengri en 10 ár	41	113.420 kr.	38.068	 kr.113.420

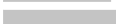
* Marktækur munur á meðaltölum

Sp. 18. Hver er leiga á mánuði fyrir húsnæðið sem þú býrð í?

Greiningar

	Fjöldi	Meðaltal	Staðalfrávik	Meðaltal
Heild	356	104.228 kr.	38.029	 kr.104.228
Mánaðarlegar heildartekjur (fyrir skatt)				
Minna en 200 þúsund kr.	27	115.358 kr.	37.840	 kr.115.358
200 - 249 þúsund kr.	52	99.068 kr.	32.868	 kr.99.068
250 - 349 þúsund kr.	66	106.350 kr.	35.847	 kr.106.350
350 þúsund kr. eða meira	51	116.253 kr.	49.724	 kr.116.253
Staða á vinnumarkaði				
Launþegi	251	105.894 kr.	37.824	 kr.105.894
Atv.l./hluta til á b./v. upps.frest	61	97.660 kr.	40.279	 kr.97.660
Annað	44	104.242 kr.	35.996	 kr.104.242
Stéttarfélag *				
Efling	303	105.955 kr.	38.843	 kr.105.955
Hlíf	22	103.809 kr.	37.255	 kr.103.809
VSKF	32	88.039 kr.	25.786	 kr.88.039
Atvinnugrein (ÍSAT)				
Ríki og sveitarfélög	47	110.519 kr.	35.583	 kr.110.519
Umönnun	27	94.744 kr.	35.786	 kr.94.744
Veitingastaðir og hótél	37	108.371 kr.	35.725	 kr.108.371
Heildsala og smásala	35	106.877 kr.	34.282	 kr.106.877
Matvæla og drykkjariðnaður	33	100.585 kr.	32.015	 kr.100.585
Önnur framl. og leigustarfs.	20	94.904 kr.	37.721	 kr.94.904
Þrif öryggisvarsla og sorphirða	27	106.269 kr.	41.335	 kr.106.269
Samg., flutn. og pósthús	19	94.193 kr.	32.229	 kr.94.193
Bygging.s.semi og mann.v.gerð	10	101.636 kr.	40.276	 kr.101.636
Málmframleiðsla	10	123.573 kr.	25.861	 kr.123.573
Annað	23	109.022 kr.	33.164	 kr.109.022
Hversu stórt er húsnæðið - þ.e. hversu mörg herbergi? *				
Minna en tveggja herbergja	74	68.226 kr.	27.384	 kr.68.226
Tveggja herbergja íbúð	97	99.874 kr.	24.621	 kr.99.874
Þriggja herbergja íbúð	121	115.545 kr.	32.233	 kr.115.545
Fjögurra herbergja íbúð eða st.	62	130.407 kr.	42.619	 kr.130.407

* Marktækur munur á meðaltölum

Sp. 19. Ef þú færð greiddar húsaleigubætur, hversu há er upphæðin sem þú færð greiddar fyrir húsnæðið á mánuði?

	Fjöldi	%	+/-
Fæ ekki húsaleigubætur	265	73,9	4,5
Minni en 20 þúsund kr.	52	14,4	3,6
Meiri en 20 þúsund kr.	42	11,7	3,3
Fjöldi svara	359	100,0	
Tóku afstöðu	359	88,4	
Tóku ekki afstöðu	47	11,6	
Fjöldi aðspurðra	406	100,0	
Spurðir	406	34,3	
Ekki spurðir	777	65,7	
Fjöldi svarenda	1.183	100,0	
Meðaltal	6.813 kr.		
Vikmörk ±	1.715 kr.		
Staðalfrávik	16.500 kr.		

Þeir sem búa í leiguhúsnæði (sp. 16) voru spurðir þessarar spurningar.

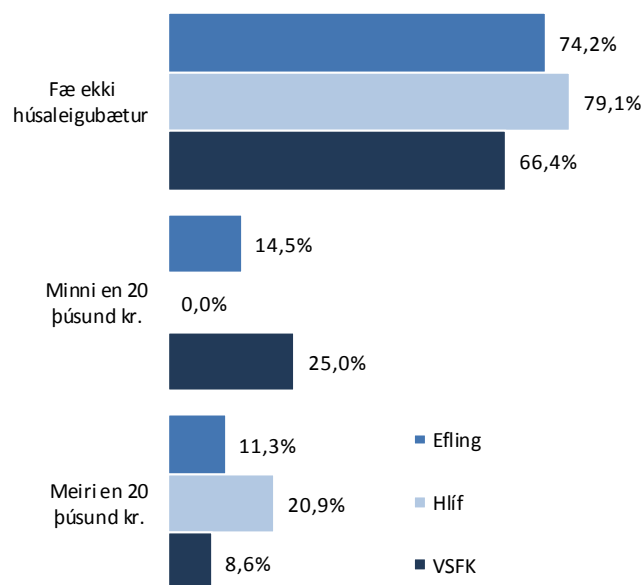
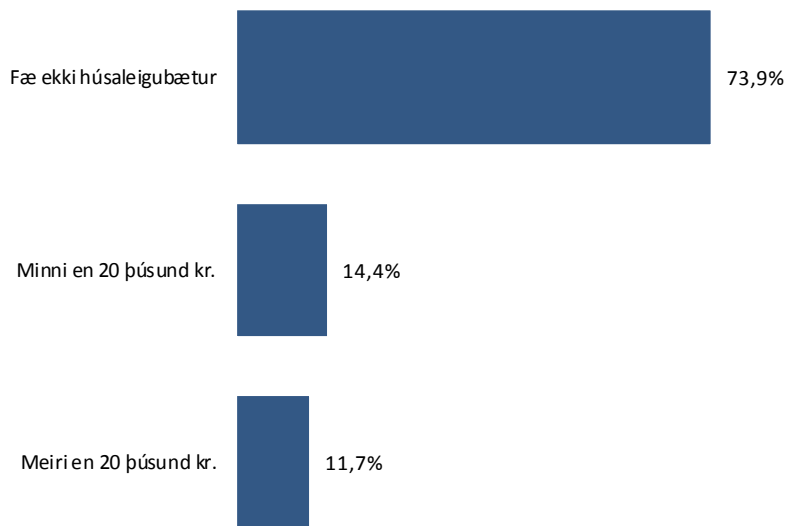

Sp. 19. Ef þú færð greiddar húsaleigubætur, hversu há er upphæðin sem þú færð greiddar fyrir húsnæðið á mánuði?

Greiningar

	Fjöldi	Meðaltal	Staðalfrávik	Meðaltal
Heild	359	6.813 kr.	16.500 kr.	kr.6.813
Kyn *				
Karlar	167	3.170 kr.	8.089 kr.	kr.3.170
Konur	191	9.998 kr.	20.797 kr.	kr.9.998
Aldur				
18-24 ára	55	7.635 kr.	15.791 kr.	kr.7.635
25-34 ára	154	7.329 kr.	19.117 kr.	kr.7.329
35-44 ára	79	7.644 kr.	14.937 kr.	kr.7.644
45-54 ára	44	3.636 kr.	12.366 kr.	kr.3.636
55 ára eða eldri	27	4.939 kr.	11.521 kr.	kr.4.939
Búseta				
Reykjavík	188	7.539 kr.	18.564 kr.	kr.7.539
Nágrannasv.félög Rvk.	104	5.300 kr.	12.135 kr.	kr.5.300
Önnur sveitarfélög	66	7.136 kr.	16.301 kr.	kr.7.136
Menntun				
Grunnsk.pr. ólokið	4			
Lokið grunnskóla	68	7.334 kr.	15.701 kr.	kr.7.334
Gr.sk.pr.+st.menntun	71	9.460 kr.	24.933 kr.	kr.9.460
Lokið framhaldsskóla	97	7.286 kr.	14.941 kr.	kr.7.286
Frh.sk.pr.+st.menntun	75	2.782 kr.	7.640 kr.	kr.2.782
Lokið háskólanámi	39	8.461 kr.	14.886 kr.	kr.8.461
Vinnufyrirkomulag				
Fullt starf	234	5.290 kr.	16.623 kr.	kr.5.290
Hlutastarf	44	10.519 kr.	17.450 kr.	kr.10.519
Starf				
Umönnun	29	10.819 kr.	20.332 kr.	kr.10.819
Mötuneyti/Veitingastörf	29	11.310 kr.	32.658 kr.	kr.11.310
Ræstingar	36	3.858 kr.	13.081 kr.	kr.3.858
Verkam./Véla- og vélgæslum.	43	2.979 kr.	6.983 kr.	kr.2.979
Iðnaðarstörf	31	2.214 kr.	7.046 kr.	kr.2.214
Bílstjórar/Tækjamenn	15	4.277 kr.	7.919 kr.	kr.4.277
Þjónustu-/Sölu- og afgreiðsluf.	40	6.658 kr.	17.985 kr.	kr.6.658
Leiðbeinendur	12	16.555 kr.	25.485 kr.	kr.16.555
Skrifstofufólk/Sérfræðingar	14	5.723 kr.	10.138 kr.	kr.5.723
Verkstjórar/Flokkstjórar	1			
Annað	27	4.110 kr.	8.203 kr.	kr.4.110
Starfshlutfall *				
Minna en 50%	13	4.671 kr.	9.261 kr.	kr.4.671
50%	11	21.690 kr.	21.247 kr.	kr.21.690
51-74%	11	10.623 kr.	20.796 kr.	kr.10.623
75-99%	8	3.363 kr.	9.357 kr.	kr.3.363
100%	234	5.290 kr.	16.623 kr.	kr.5.290
Starfsaldur				
Styttri en 2 ár	35	4.237 kr.	9.833 kr.	kr.4.237
2 til 3 ár	55	5.730 kr.	12.321 kr.	kr.5.730
4 til 6 ár	99	9.369 kr.	24.435 kr.	kr.9.369
7 til 10 ár	40	1.923 kr.	5.416 kr.	kr.1.923
Lengri en 10 ár	40	3.881 kr.	9.743 kr.	kr.3.881

* Marktækur munur á meðaltölum

Sp. 19. Ef þú færð greiddar húsaleigubætur, hversu há er upphæðin sem þú færð greiddar fyrir húsnæðið á mánuði?

Greiningar

	Fjöldi	Meðaltal	Staðalfrávik	Meðaltal
Heild	359	6.813 kr.	16.500 kr.	kr.6.813
Mánaðarlegar heildartekjur (fyrir skatt)				
Minna en 200 þúsund kr.	22	8.566 kr.	17.007 kr.	kr.8.566
200 - 249 þúsund kr.	53	9.612 kr.	19.140 kr.	kr.9.612
250 - 349 þúsund kr.	64	6.819 kr.	23.325 kr.	kr.6.819
350 þúsund kr. eða meira	51	2.055 kr.	5.742 kr.	kr.2.055
Staða á vinnumarkaði *				
Launþegi	256	5.290 kr.	16.079 kr.	kr.5.290
Atv.l./hluta til á b./v. upps.frest	62	8.755 kr.	13.767 kr.	kr.8.755
Annað	40	13.777 kr.	21.029 kr.	kr.13.777
Stéttarfélag				
Efling	304	6.827 kr.	17.018 kr.	kr.6.827
Hlíf	24	7.376 kr.	16.843 kr.	kr.7.376
VSEK	31	6.236 kr.	10.261 kr.	kr.6.236
Atvinnugrein (ÍSAT)				
Ríki og sveitarfélög	45	13.634 kr.	30.710 kr.	kr.13.634
Umönnun	29	6.866 kr.	16.453 kr.	kr.6.866
Veitingastaðir og hótél	37	7.887 kr.	18.425 kr.	kr.7.887
Heildsala og smásala	38	3.425 kr.	8.486 kr.	kr.3.425
Matvæla og drykkjariðnaður	30	3.025 kr.	6.529 kr.	kr.3.025
Önnu framl. og leigustarfs.	25	1.835 kr.	4.954 kr.	kr.1.835
Þrif öryggisvarsla og sorphirða	26	5.660 kr.	14.737 kr.	kr.5.660
Samg., flutn. og pósthús	18	2.645 kr.	6.368 kr.	kr.2.645
Bygging.s.semi og mann.v.gerð	11	7.250 kr.	11.762 kr.	kr.7.250
Málmframleiðsla	10	2.134 kr.	6.522 kr.	kr.2.134
Annað	20	6.068 kr.	10.472 kr.	kr.6.068
Hversu stórt er húsnæðið - þ.e. hversu mörg herbergi? *				
Minna en tveggja herbergja	79	2.402 kr.	7.470 kr.	kr.2.402
Tveggja herbergja íbúð	98	5.275 kr.	14.155 kr.	kr.5.275
Þriggja herbergja íbúð	119	7.105 kr.	12.050 kr.	kr.7.105
Fjögurra herbergja íbúð eða stæ	59	15.128 kr.	29.520 kr.	kr.15.128
Hver er leiga á mánuði fyrir húsnæðið sem þú býrð í? *				
Minna en 65 þúsund kr.	47	1.768 kr.	8.000 kr.	kr.1.768
65 - 89 þúsund kr.	59	4.639 kr.	8.557 kr.	kr.4.639
90 - 109 þúsund kr.	74	7.179 kr.	13.347 kr.	kr.7.179
110 - 130 þúsund kr.	81	8.424 kr.	17.176 kr.	kr.8.424
Meira en 130 þúsund kr.	59	15.128 kr.	29.520 kr.	kr.12.967

* Marktækur munur á meðaltölum

Sp. 20. Hefur þú lent í því á síðustu fimm árum að hafa misst húsnæði þitt, vegna þess að þú hefur ekki getað staðið í skilum með afborganir af húsnæðinu?

	Fjöldi	%	+/-
Já	44	3,8	1,1
Nei	1.112	96,0	1,1
Nei, en það stefnir í það	3	0,2	0,3
Fjöldi svara	1.159	100,0	
Tóku afstöðu	1.159	97,9	
Tóku ekki afstöðu	24	2,1	
Fjöldi svarenda	1.183	100,0	

Ath spurningin var orðuð á eftifarandi hátt í síðustu mælingu: Missir þú eigið húsnæði í kjölfar efnahagshrunsins?

Þróun

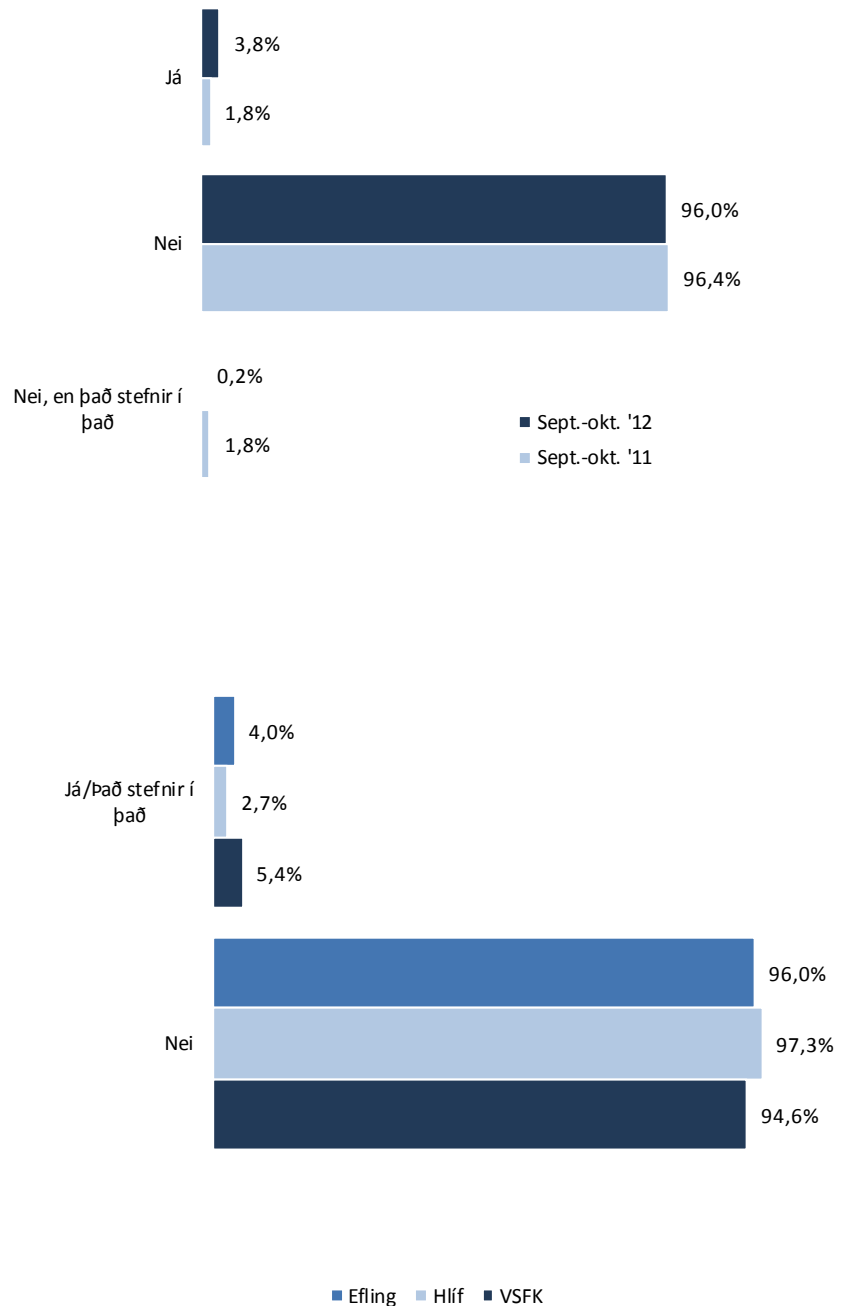

Sp. 20. Hefur þú lent í því á síðustu fimm árum að hafa misst húsnæði þitt, vegna þess að þú hefur ekki getað staðið í skilum með afborganir af húsnæðinu?

Greiningar

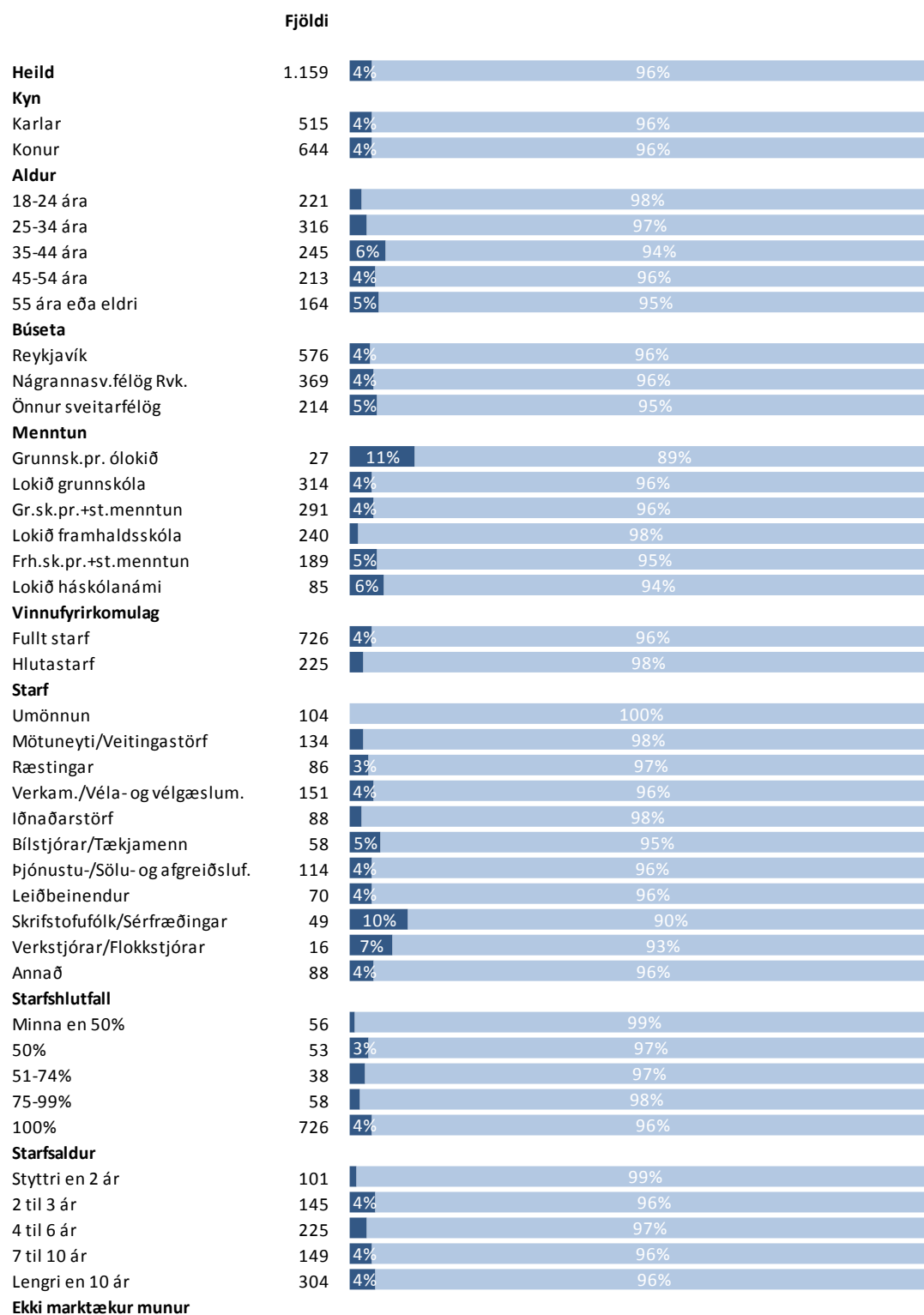

■ Já/Það stefnir í það

■ Nei

Sp. 20. Hefur þú lent í því á síðustu fimm árum að hafa misst húsnæði þitt, vegna þess að þú hefur ekki getað staðið í skilum með afborganir af húsnæðinu?

Greiningar

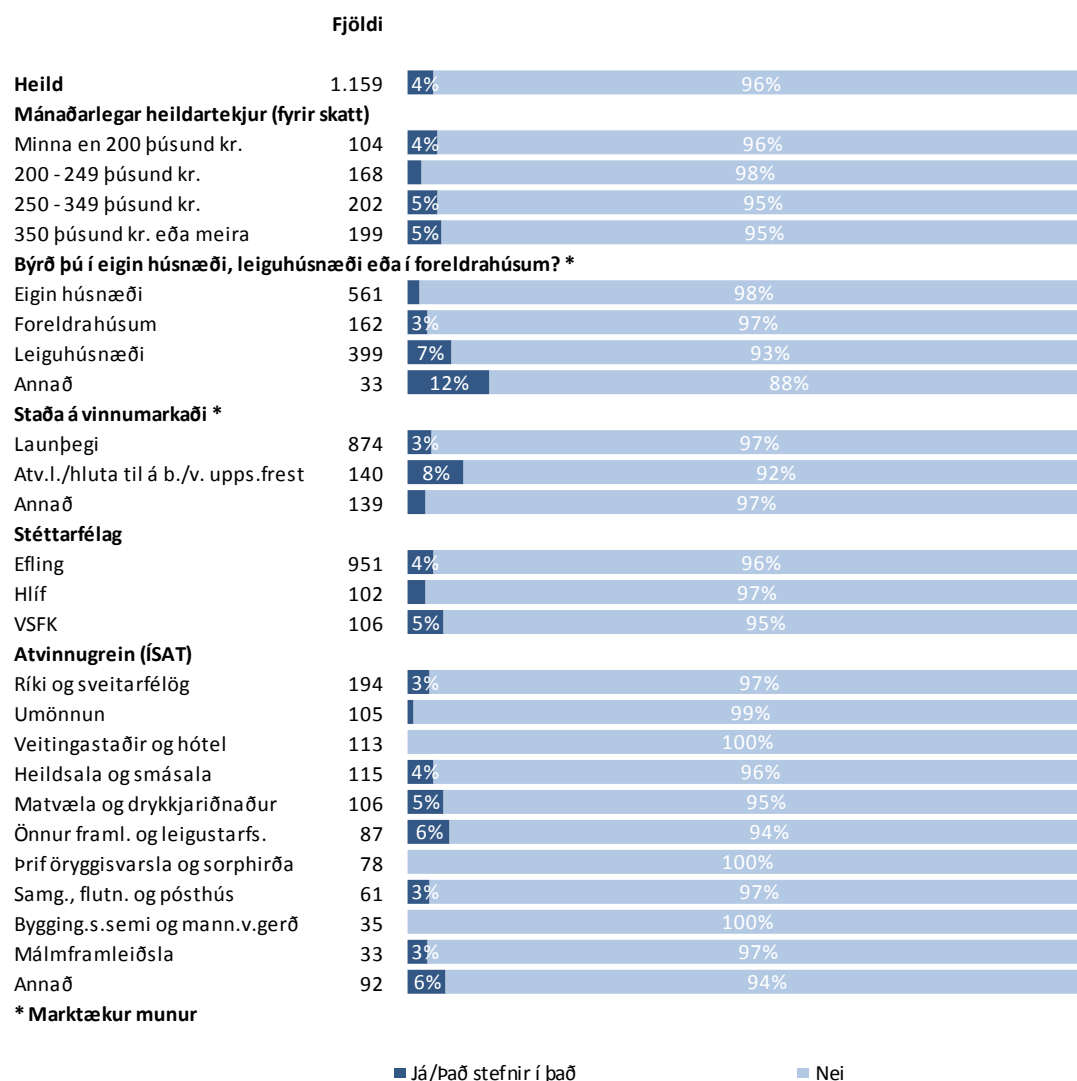

Sp. 21. Hefur þú aukið útgjöld þín, dregið úr útgjöldum þínum, eða ekki breytt útgjöldum til matarinnkaupa á síðastliðnum 12 mánuðum?

	Fjöldi	%	+/-
Aukið mikið (5)	262	23,9	2,5
Aukið nokkuð (4)	308	28,1	2,7
Óbreytt útgjöld (3)	282	25,7	2,6
Dregið nokkuð úr (2)	178	16,2	2,2
Dregið mikið úr (1)	66	6,0	1,4
Mikið	570	52,0	3,0
Óbreytt útgjöld	282	25,7	2,6
Mikið úr	244	22,2	2,5
Fjöldi svara	1.096	100,0	
Tóku afstöðu	1.096	92,7	
Tóku ekki afstöðu	87	7,3	
Fjöldi svarenda	1.183	100,0	
Meðaltal (1-5)		3,5	
Vikmörk ±		0,1	

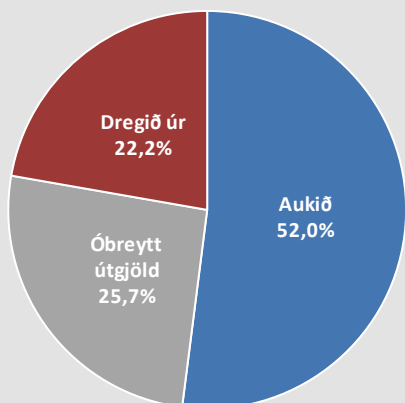

■ Aukið mikið ■ Aukið nokkuð ■ Óbreytt útgjöld ■ Dregið nokkuð úr ■ Dregið mikið úr

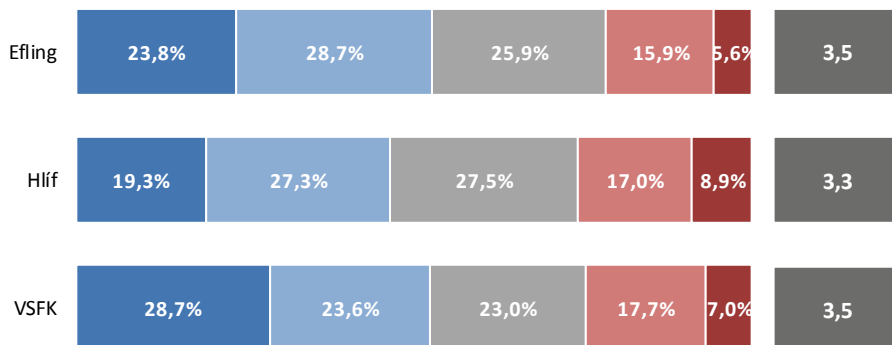

■ Aukið mikið ■ Aukið nokkuð ■ Óbreytt útgjöld ■ Dregið nokkuð úr ■ Dregið mikið úr ■ Meðaltal (1-5)

Sp. 21. Hefur þú aukið útgjöld þín, dregið úr útgjöldum þínum, eða ekki breytt útgjöldum til matarinnkaupa á síðastliðnum 12 mánuðum?

Greiningar

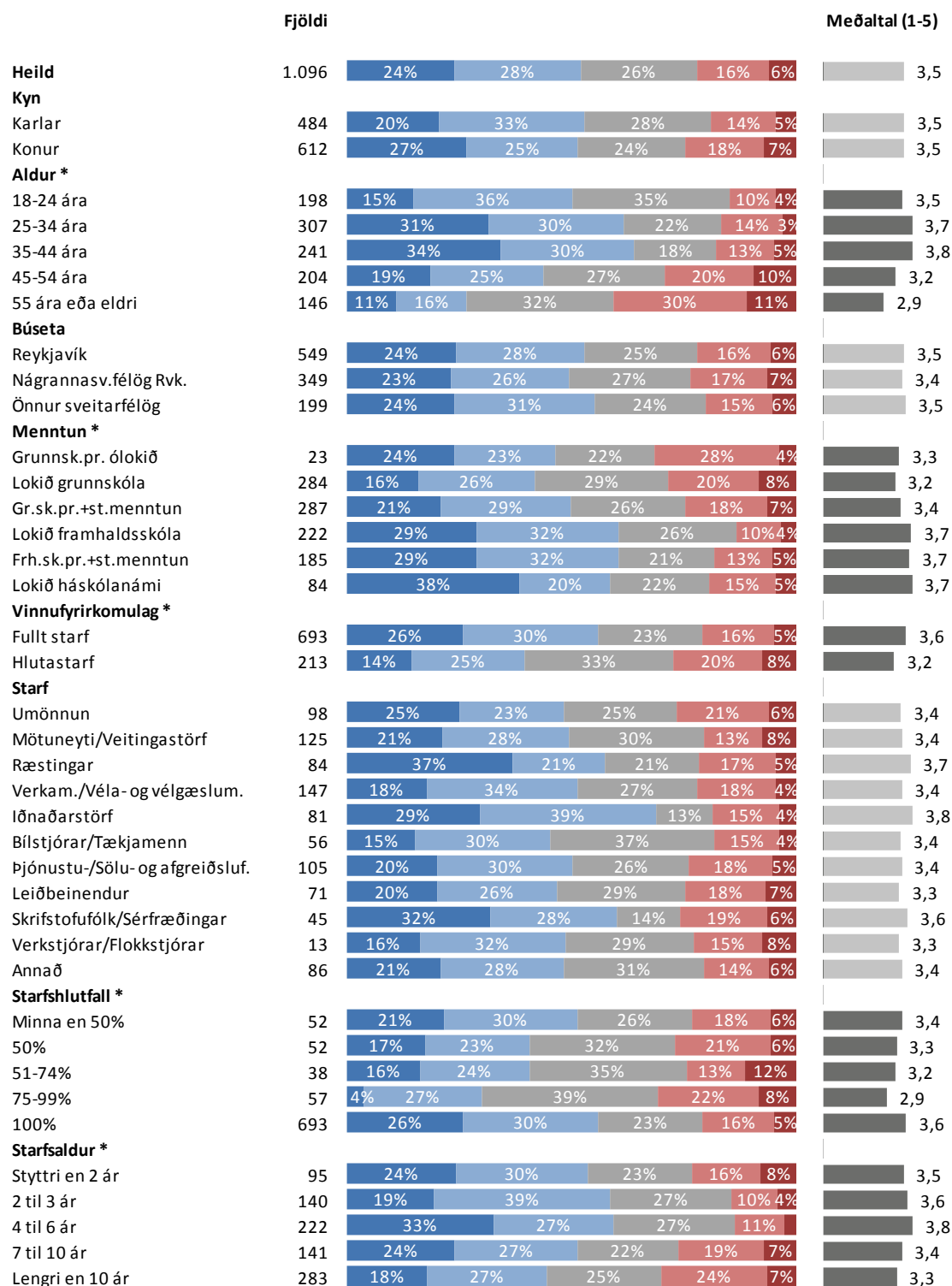

* Marktækur munur á meðaltölum

■ Aukið mikið ■ Aukið nokkuð ■ Óbreytt útgjöld ■ Dregið nokkuð úr ■ Dregið mikið úr

Sp. 21. Hefur þú aukið útgjöld þín, dregið úr útgjöldum þínum, eða ekki breytt útgjöldum til matarinnkaupa á síðastliðnum 12 mánuðum?

Greiningar

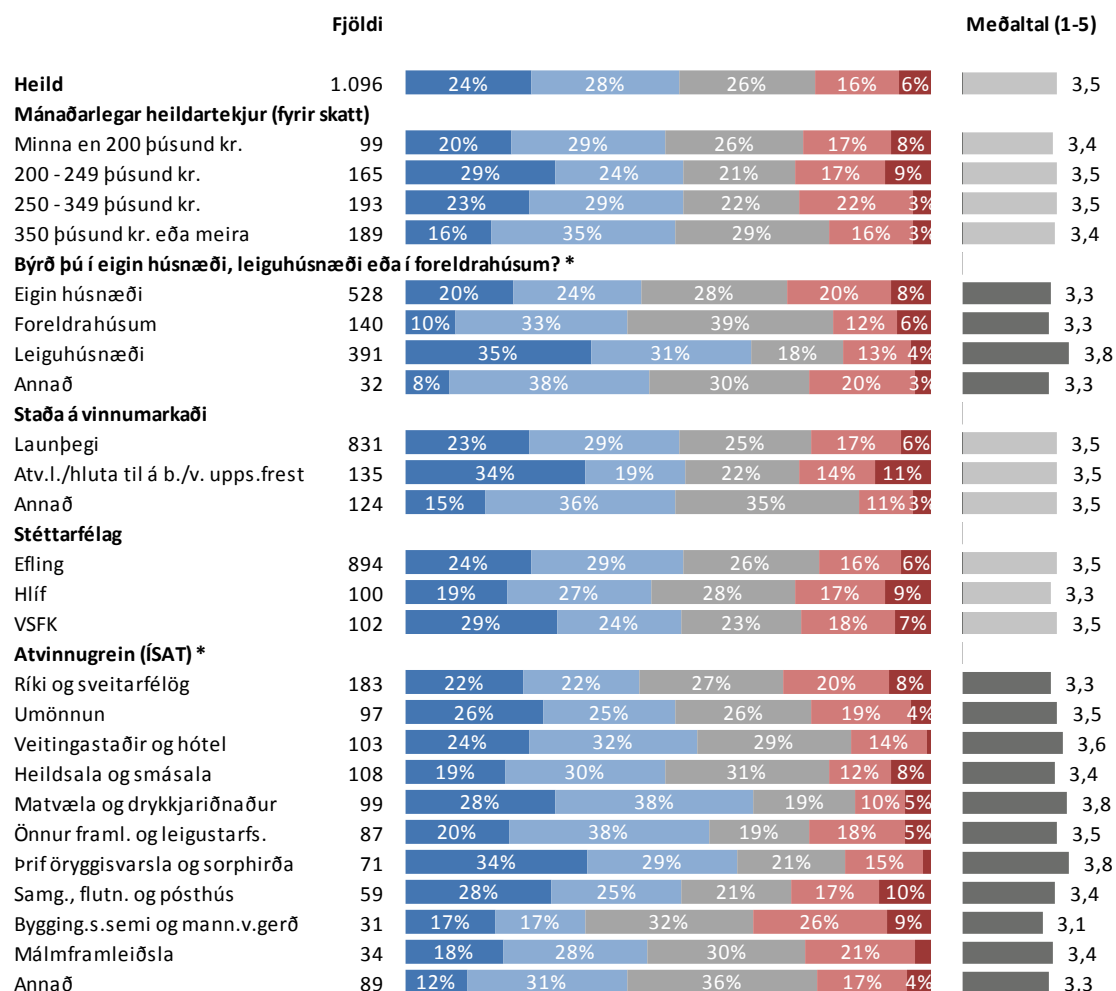

* Marktækur munur á meðaltölum

■ Aukið mikið ■ Aukið nokkuð ■ Óbreytt útgjöld ■ Dregið nokkuð úr ■ Dregið mikið úr

Sp. 22. Hefur þú aukið útgjöld þín, dregið úr útgjöldum þínum, eða ekki breytt útgjöldum til eldsneytiskaupa á síðastliðnum 12 mánuðum?

	Fjöldi	%	+/-
Aukið mikið (5)	257	24,4	2,6
Aukið nokkuð (4)	246	23,4	2,6
Óbreytt útgjöld (3)	246	23,4	2,6
Dregið nokkuð úr (2)	160	15,2	2,2
Dregið mikið úr (1)	143	13,6	2,1
Mikið	503	47,8	3,0
Óbreytt útgjöld	246	23,4	2,6
Mikið úr	304	28,9	2,7
Fjöldi svara	1.053	100,0	
Tóku afstöðu	1.053	89,0	
Tóku ekki afstöðu	130	11,0	
Fjöldi svarenda	1.183	100,0	
Meðaltal (1-5)		3,3	
Vikmörk ±		0,1	

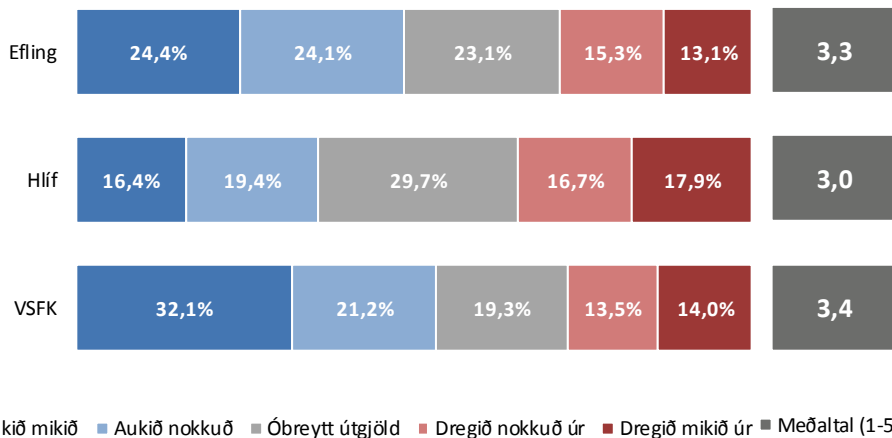
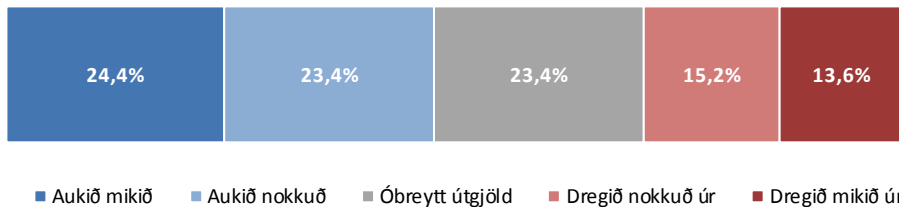
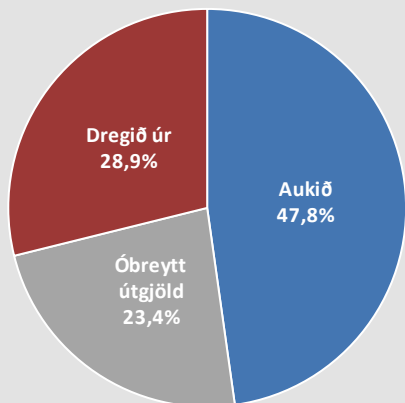

Sp. 22. Hefur þú aukið útgjöld þín, dregið úr útgjöldum þínum, eða ekki breytt útgjöldum til eldsneytiskaupa á síðastliðnum 12 mánuðum?

Greiningar

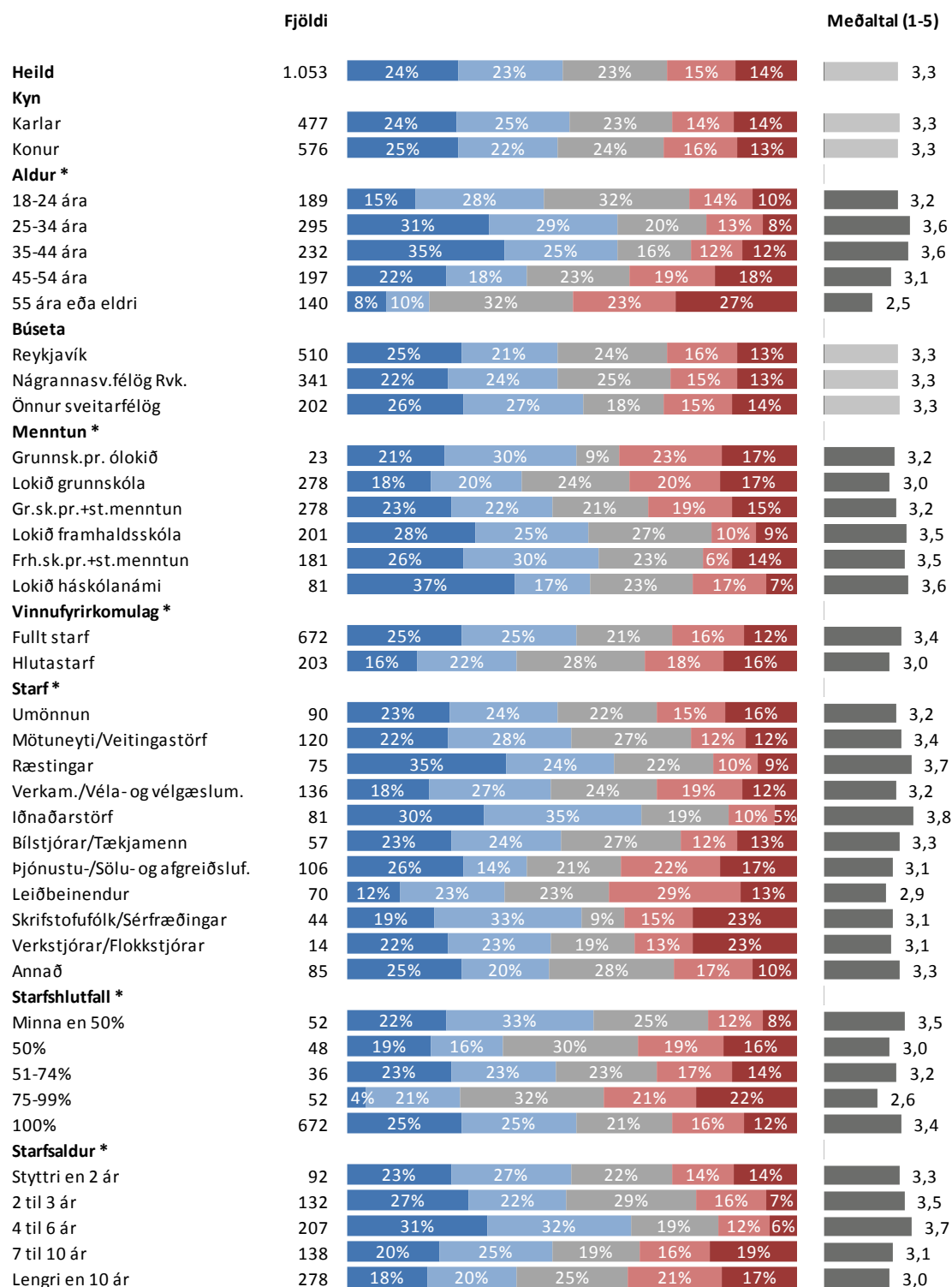

* Marktækur munur á meðaltölum

■ Aukið mikið ■ Aukið nokkuð ■ Óbreytt útgjöld ■ Dregið nokkuð úr ■ Dregið mikið úr

Sp. 22. Hefur þú aukið útgjöld þín, dregið úr útgjöldum þínum, eða ekki breytt útgjöldum til eldsneytiskaupa á síðastliðnum 12 mánuðum?

Greiningar

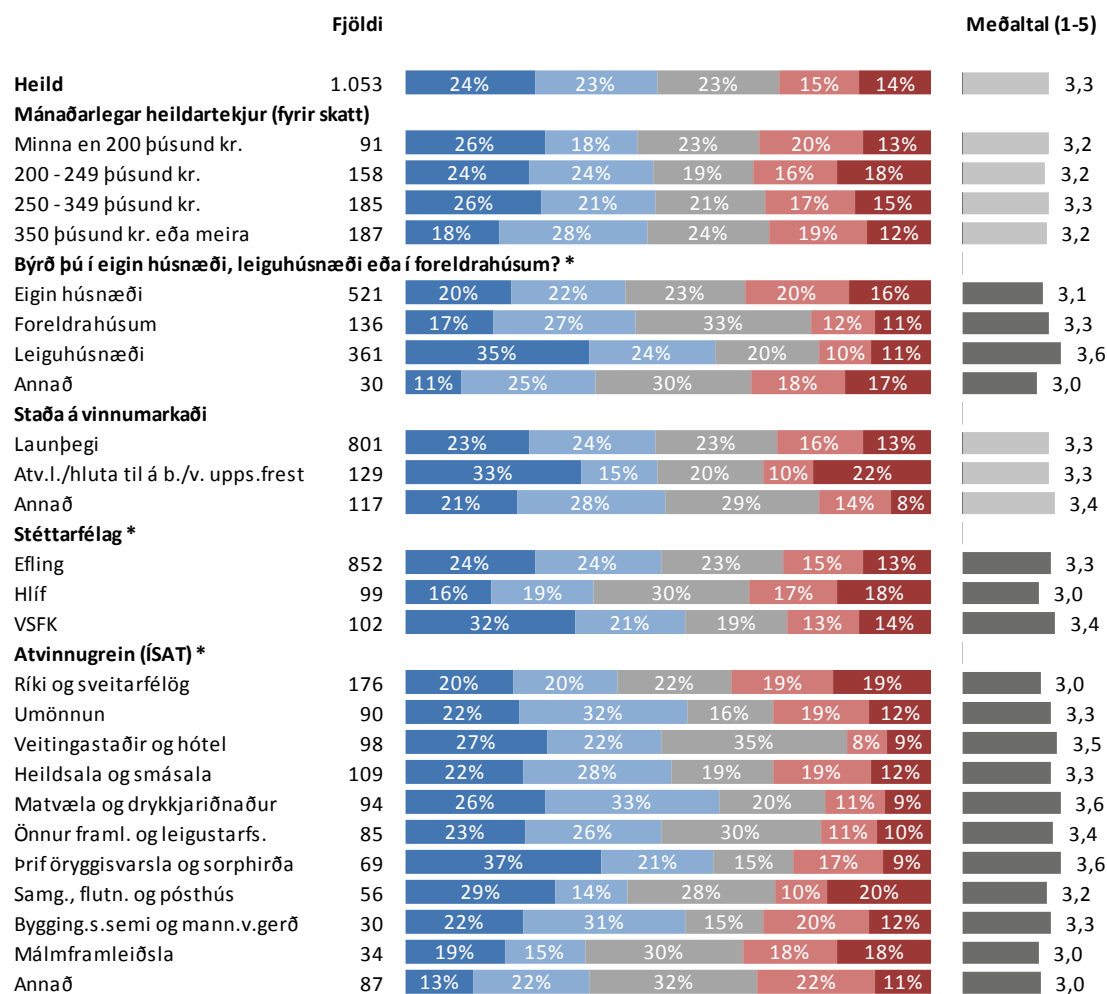

* Marktækur munur á meðaltölum

■ Aukið mikið ■ Aukið nokkuð ■ Óbreytt útgjöld ■ Dregið nokkuð úr ■ Dregið mikið úr

Sp. 23. Hefur þú aukið útgjöld þín, dregið úr útgjöldum þínum, eða ekki breytt útgjöldum til ferðalaga á síðastliðnum 12 mánuðum?

	Fjöldi	%	+/-
Aukið mikið (5)	99	9,5	1,8
Aukið nokkuð (4)	184	17,6	2,3
Óbreytt útgjöld (3)	292	27,9	2,7
Dregið nokkuð úr (2)	137	13,1	2,0
Dregið mikið úr (1)	334	31,9	2,8
Mikið	283	27,1	2,7
Óbreytt útgjöld	292	27,9	2,7
Mikið úr	471	45,0	3,0
Fjöldi svara	1.046	100,0	
Tóku afstöðu	1.046	88,4	
Tóku ekki afstöðu	137	11,6	
Fjöldi svarenda	1.183	100,0	
Meðaltal (1-5)		2,6	
Vikmörk ±		0,1	

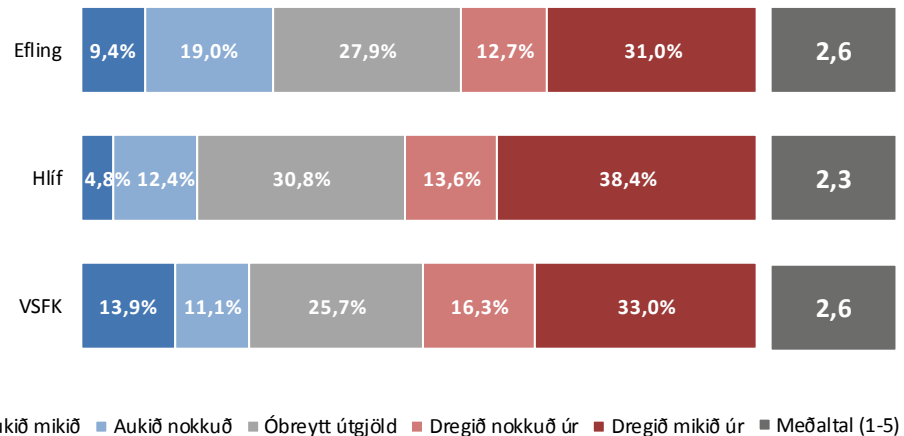
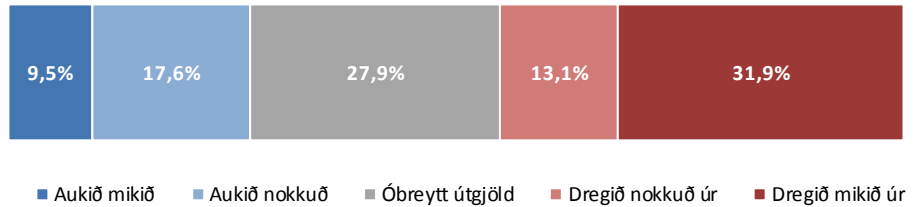
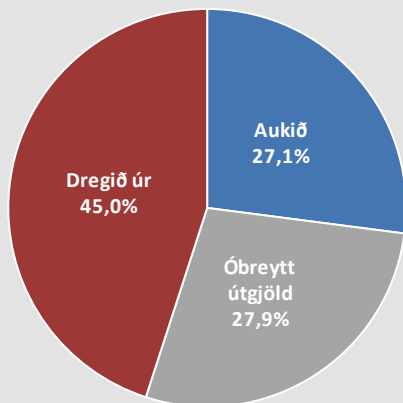

Sp. 23. Hefur þú aukið útgjöld þín, dregið úr útgjöldum þínum, eða ekki breytt útgjöldum til ferðalaga á síðastliðnum 12 mánuðum?

Greiningar

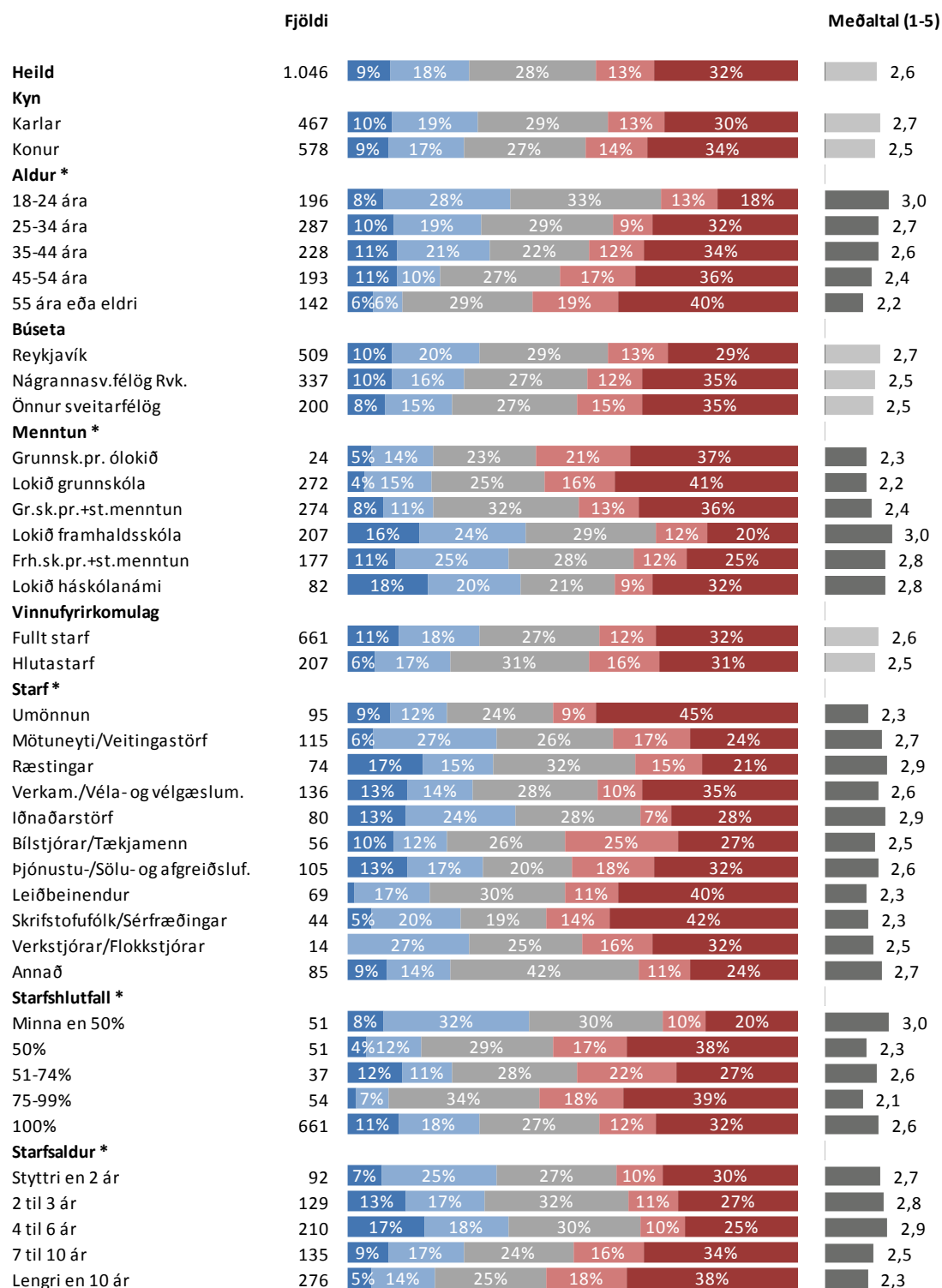

* Marktækur munur á meðaltölum

■ Aukið mikið ■ Aukið nokkuð ■ Óbreytt útgjöld ■ Dregið nokkuð úr ■ Dregið mikið úr

Sp. 23. Hefur þú aukið útgjöld þín, dregið úr útgjöldum þínum, eða ekki breytt útgjöldum til ferðalaga á síðastliðnum 12 mánuðum?

Greiningar

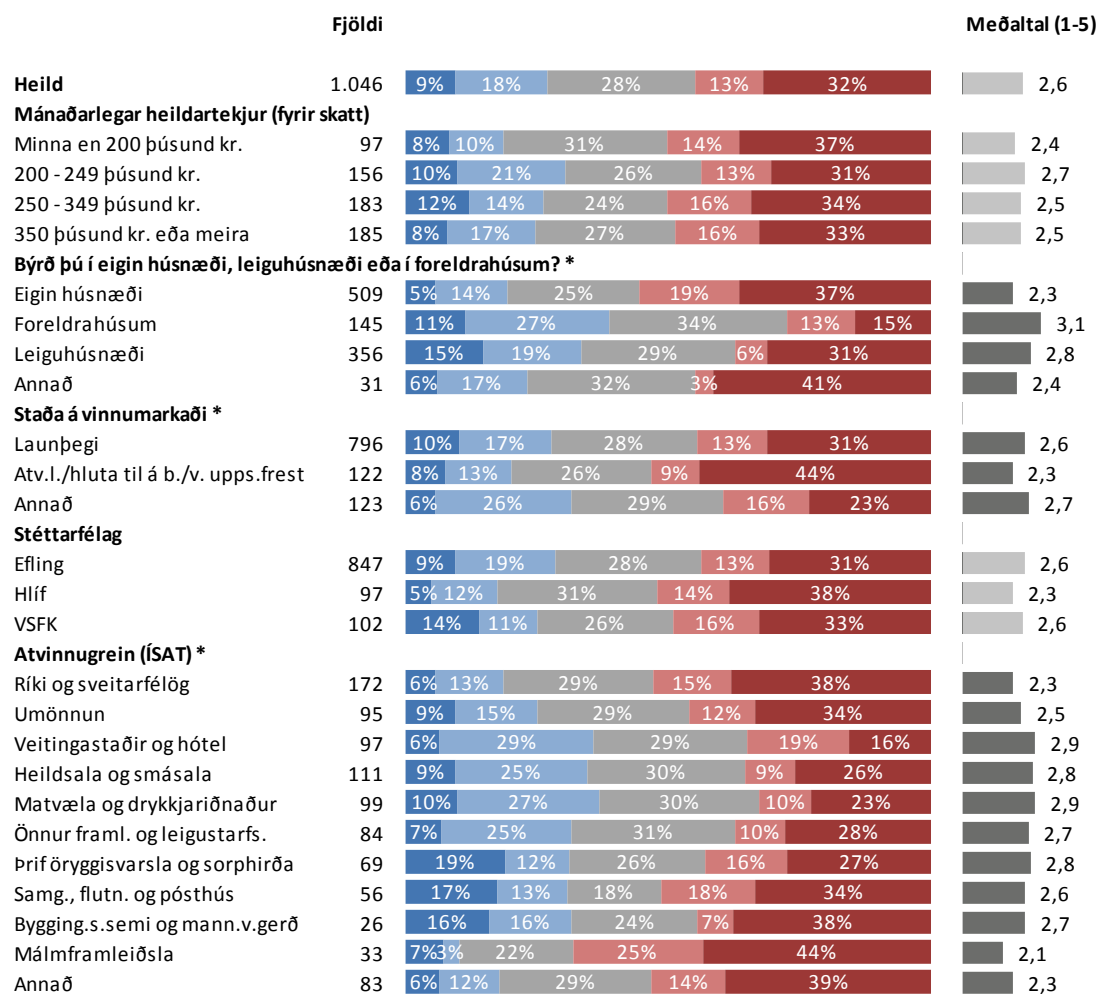

* Marktækur munur á meðaltölum

■ Aukið mikið ■ Aukið nokkuð ■ Óbreytt útgjöld ■ Dregið nokkuð úr ■ Dregið mikið úr

Sp. 24. Hefur þú aukið útgjöld þín, dregið úr útgjöldum þínum, eða ekki breytt útgjöldum til húsgagna, eða heimilistækja á síðastliðnum 12 mánuðum?

	Fjöldi	%	+/-
Aukið mikið (5)	79	7,7	1,6
Aukið nokkuð (4)	137	13,5	2,1
Óbreytt útgjöld (3)	331	32,5	2,9
Dregið nokkuð úr (2)	111	10,9	1,9
Dregið mikið úr (1)	361	35,4	2,9
Mikið	216	21,2	2,5
Óbreytt útgjöld	331	32,5	2,9
Mikið úr	471	46,3	3,1
Fjöldi svara	1.017	100,0	
Tóku afstöðu	1.017	86,0	
Tóku ekki afstöðu	166	14,0	
Fjöldi svarenda	1.183	100,0	
Meðaltal (1-5)		2,5	
Vikmörk ±		0,1	

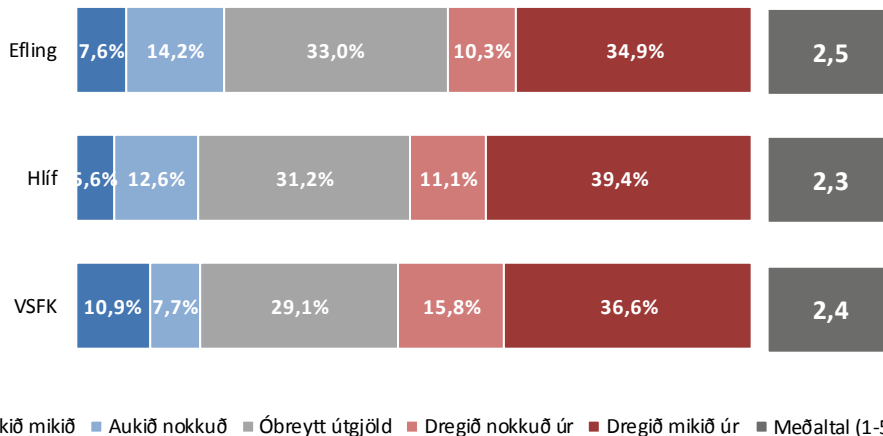
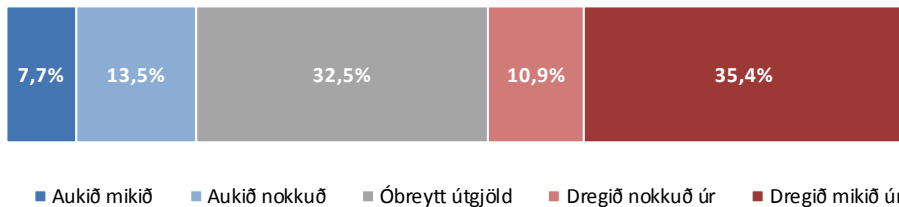
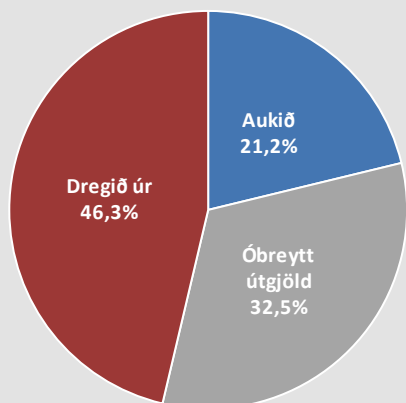

Sp. 24. Hefur þú aukið útgjöld þín, dregið úr útgjöldum þínum, eða ekki breytt útgjöldum til húsgagna, eða heimilistækja á síðastliðnum 12 mánuðum?

Greiningar

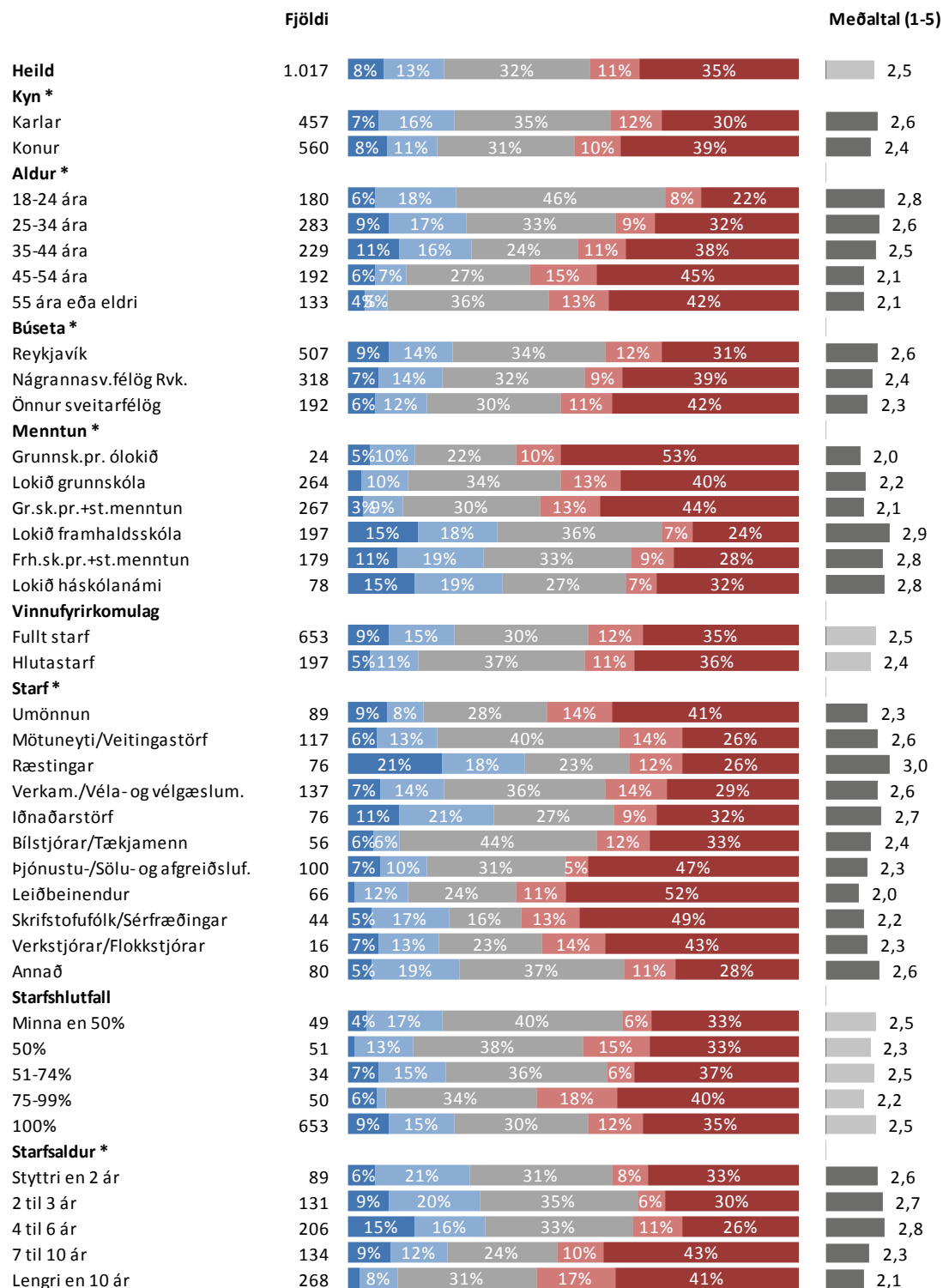

* Marktækur munur á meðaltölum

■ Aukið mikið ■ Aukið nokkuð ■ Óbreytt útgjöld ■ Dregið nokkuð úr ■ Dregið mikið úr

Sp. 24. Hefur þú aukið útgjöld þín, dregið úr útgjöldum þínum, eða ekki breytt útgjöldum til húsgagna, eða heimilistækja á síðastliðnum 12 mánuðum?

Greiningar

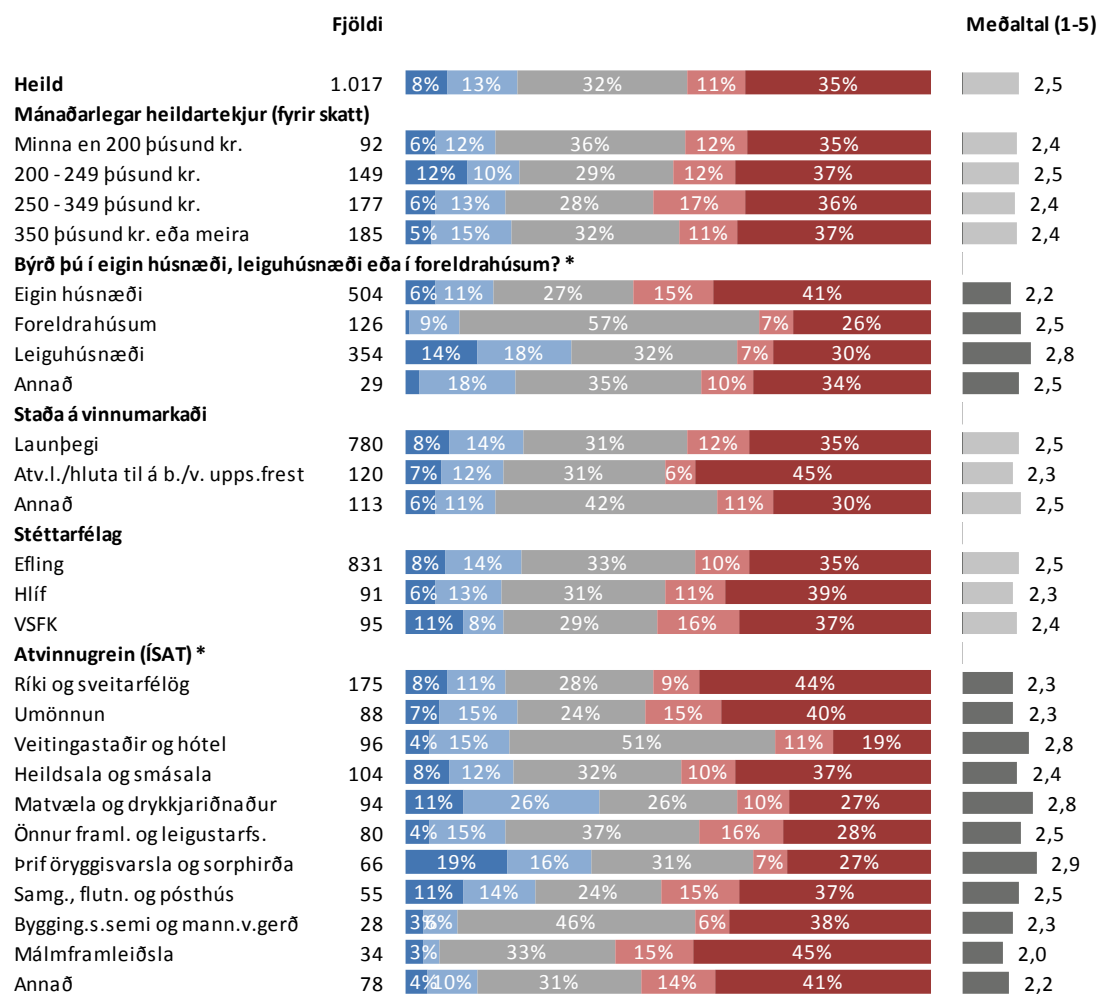

* Marktækur munur á meðaltölum

■ Aukið mikið ■ Aukið nokkuð ■ Óbreytt útgjöld ■ Dregið nokkuð úr ■ Dregið mikið úr

Sp. 25. Hefur þú aukið útgjöld þín, dregið úr útgjöldum þínum, eða ekki breytt útgjöldum til fatnaðar á síðastliðnum 12 mánuðum?

	Fjöldi	%	+/-
Aukið mikið (5)	91	8,4	1,7
Aukið nokkuð (4)	166	15,3	2,1
Óbreytt útgjöld (3)	335	31,0	2,8
Dregið nokkuð úr (2)	183	16,9	2,2
Dregið mikið úr (1)	306	28,3	2,7
Mikið	257	23,8	2,5
Óbreytt útgjöld	335	31,0	2,8
Mikið úr	489	45,3	3,0
Fjöldi svara	1.081	100,0	
Tóku afstöðu	1.081	91,4	
Tóku ekki afstöðu	102	8,6	
Fjöldi svarenda	1.183	100,0	
Meðaltal (1-5)		2,6	
Vikmörk ±		0,1	

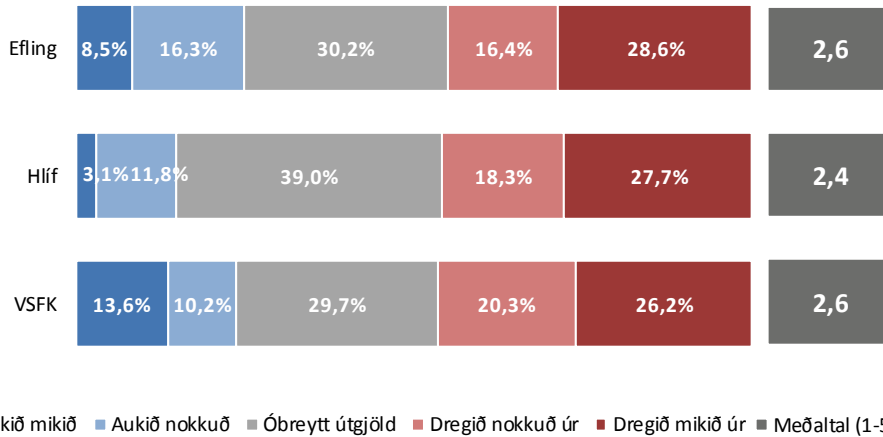
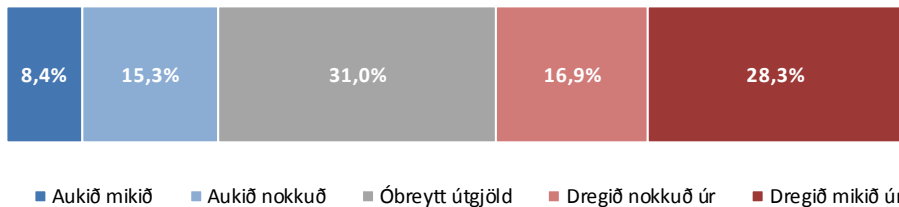
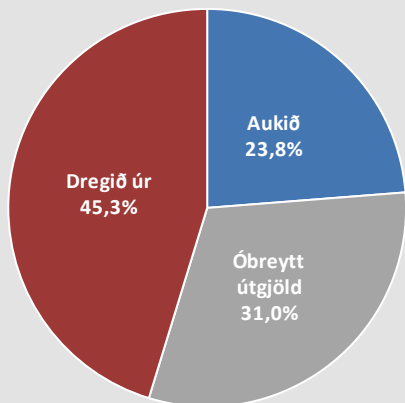

Sp. 25. Hefur þú aukið útgjöld þín, dregið úr útgjöldum þínum, eða ekki breytt útgjöldum til fatnaðar á síðastliðnum 12 mánuðum?

Greiningar

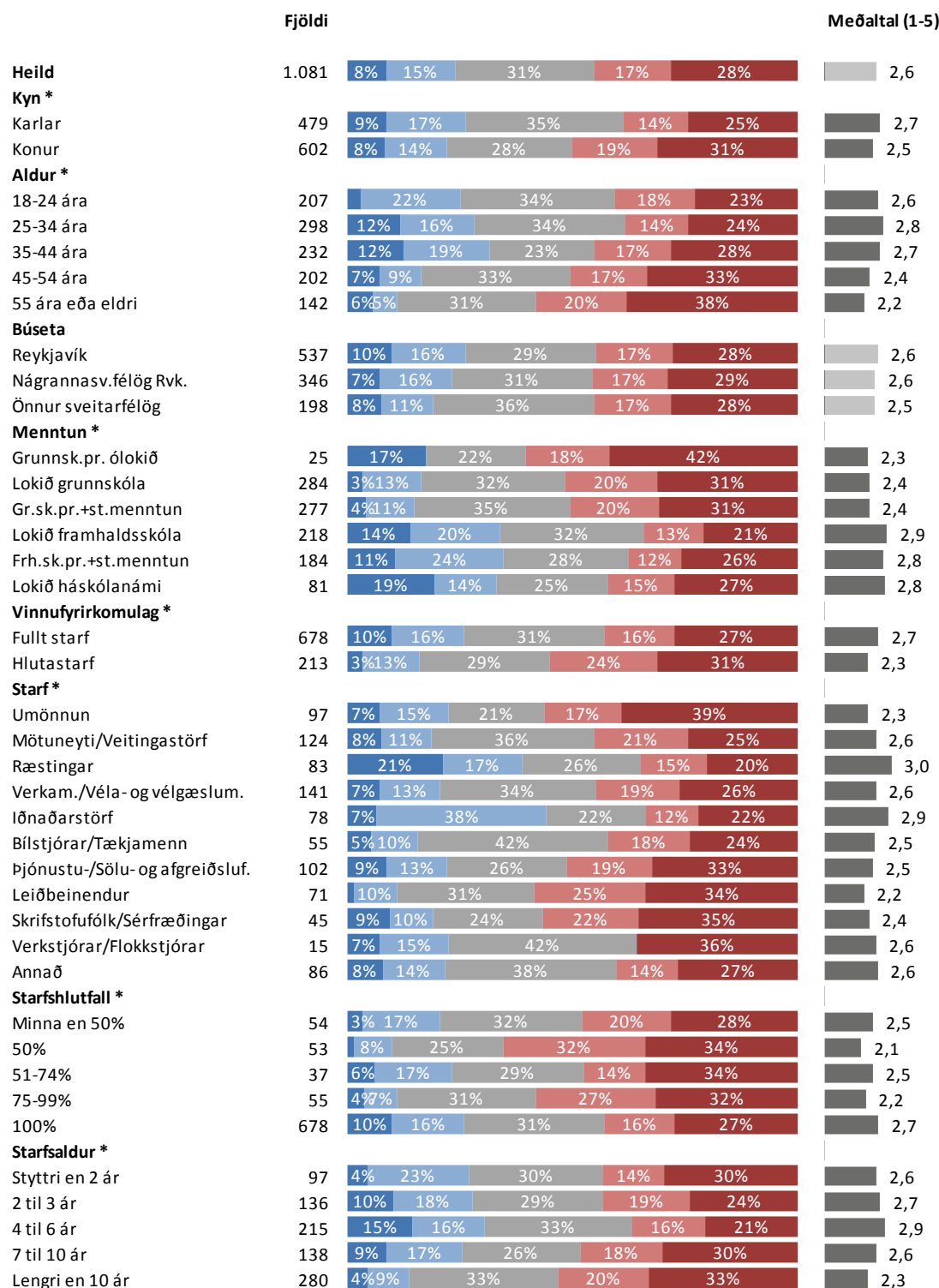

* Marktækur munur á meðaltölum

■ Aukið mikið ■ Aukið nokkuð ■ Óbreytt útgjöld ■ Dregið nokkuð úr ■ Dregið mikið úr

Sp. 25. Hefur þú aukið útgjöld þín, dregið úr útgjöldum þínum, eða ekki breytt útgjöldum til fatnaðar á síðastliðnum 12 mánuðum?

Greiningar

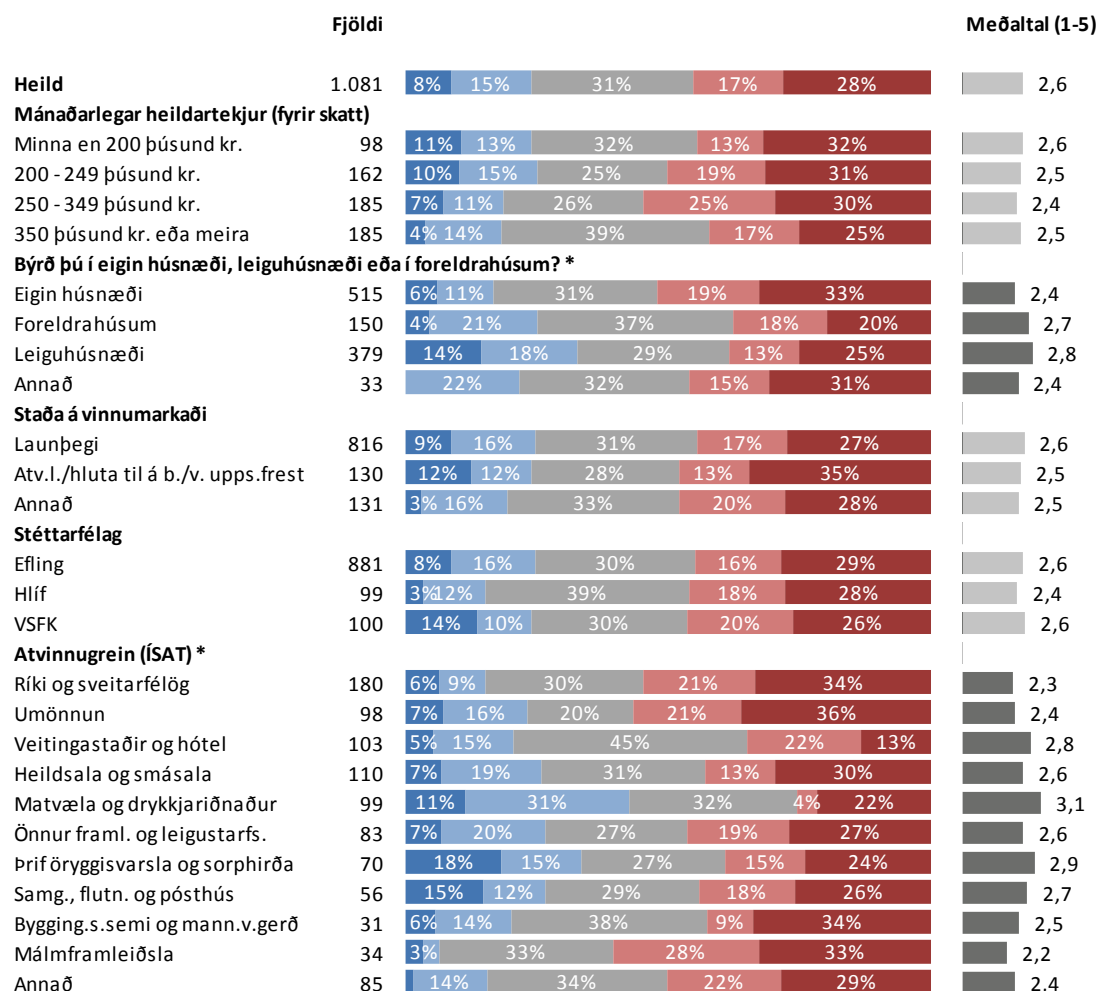

* Marktækur munur á meðaltölum

■ Aukið mikið ■ Aukið nokkuð ■ Óbreytt útgjöld ■ Dregið nokkuð úr ■ Dregið mikið úr

Sp. 26. Hefur þú aukið útgjöld þín, dregið úr útgjöldum þínum, eða ekki breytt útgjöldum til tómsunda, skemmtana og fjölmiðla á síðastliðnum 12 mánuðum?

	Fjöldi	%	+/-
Aukið mikið (5)	78	7,4	1,6
Aukið nokkuð (4)	158	14,9	2,1
Óbreytt útgjöld (3)	325	30,6	2,8
Dregið nokkuð úr (2)	209	19,6	2,4
Dregið mikið úr (1)	292	27,5	2,7
Mikið	236	22,2	2,5
Óbreytt útgjöld	325	30,6	2,8
Mikið úr	501	47,1	3,0
Fjöldi svara	1.062	100,0	
Tóku afstöðu	1.062	89,8	
Tóku ekki afstöðu	121	10,2	
Fjöldi svarenda	1.183	100,0	
Meðaltal (1-5)		2,5	
Vikmörk ±		0,1	

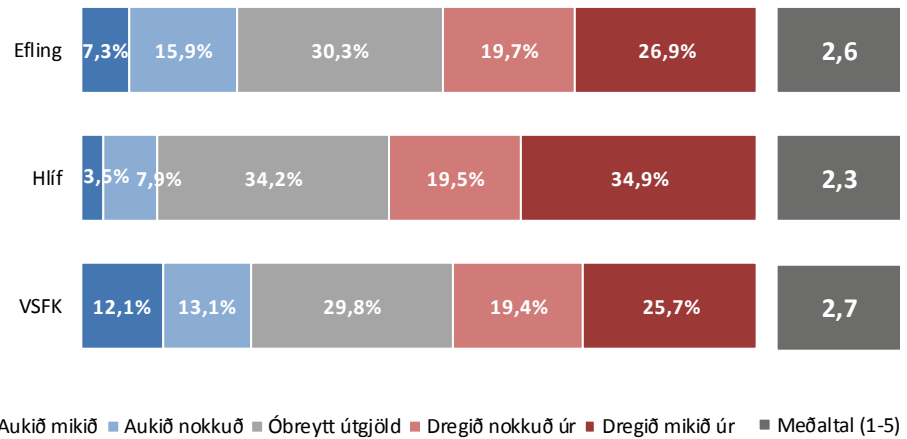
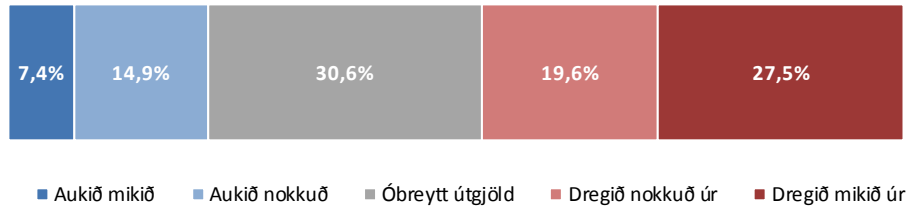
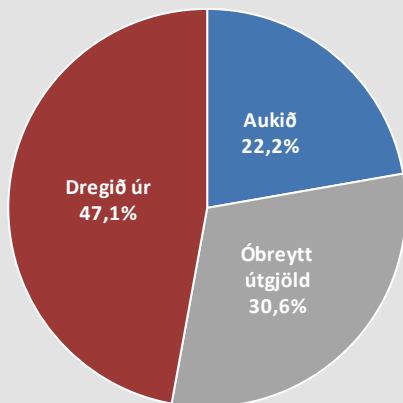

Sp. 26. Hefur þú aukið útgjöld þín, dregið úr útgjöldum þínum, eða ekki breytt útgjöldum til tómstunda, skemmtana og fjölmiðla á síðastliðnum 12 mánuðum?

Greiningar

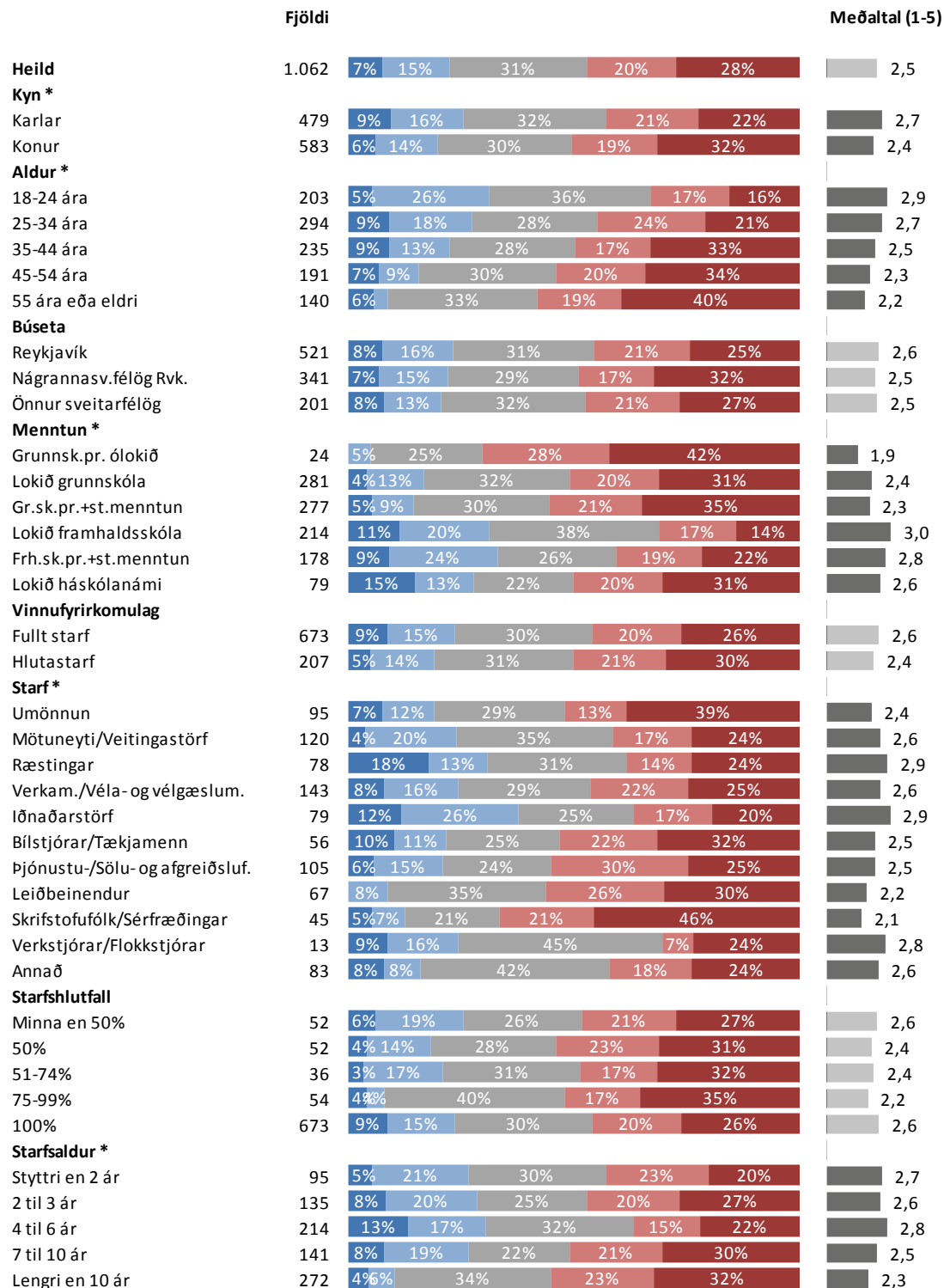

* Marktækur munur á meðaltölum

■ Aukið mikið ■ Aukið nokkuð ■ Óbreytt útgjöld ■ Dregið nokkuð úr ■ Dregið mikið úr

Sp. 26. Hefur þú aukið útgjöld þín, dregið úr útgjöldum þínum, eða ekki breytt útgjöldum til tómsunda, skemmtana og fjölmiðla á síðastliðnum 12 mánuðum?

Greiningar

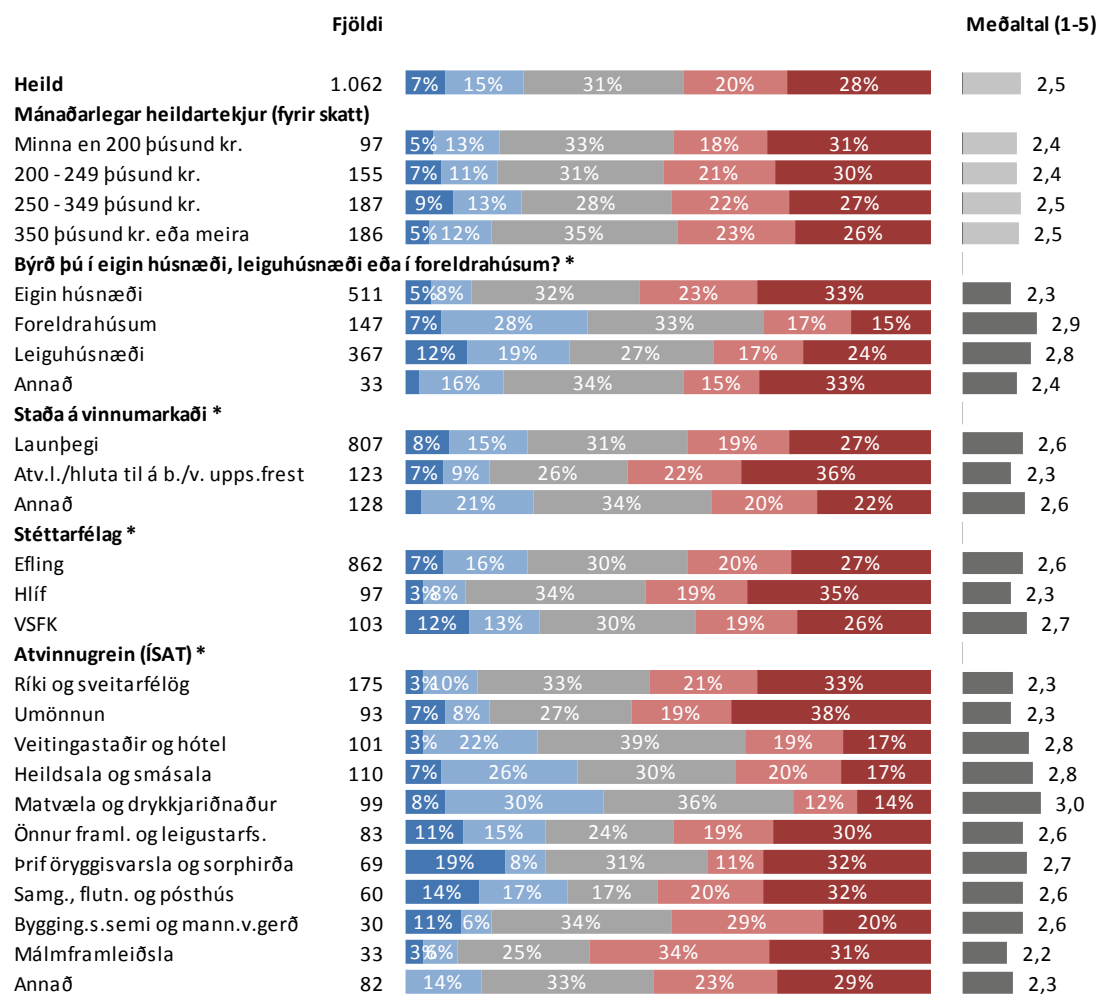

* Marktækur munur á meðaltölum

■ Aukið mikið ■ Aukið nokkuð ■ Óbreytt útgjöld ■ Dregið nokkuð úr ■ Dregið mikið úr

Sp. 27. Hefur þú aukið útgjöld þín, dregið úr útgjöldum þínum, eða ekki breytt útgjöldum til heilbrigðisþjónustu, tannlæknaþjónustu eða lyfjakaupa á síðastliðnum 12 mánuðum?

	Fjöldi	%	+/-
Aukið mikið (5)	152	14,2	2,1
Aukið nokkuð (4)	195	18,2	2,3
Óbreytt útgjöld (3)	414	38,6	2,9
Dregið nokkuð úr (2)	144	13,4	2,0
Dregið mikið úr (1)	168	15,7	2,2
Mikið	347	32,3	2,8
Óbreytt útgjöld	414	38,6	2,9
Mikið úr	313	29,1	2,7
Fjöldi svara	1.073	100,0	
Tóku afstöðu	1.073	90,7	
Tóku ekki afstöðu	110	9,3	
Fjöldi svarenda	1.183	100,0	
Meðaltal (1-5)		3,0	
Vikmörk ±		0,1	

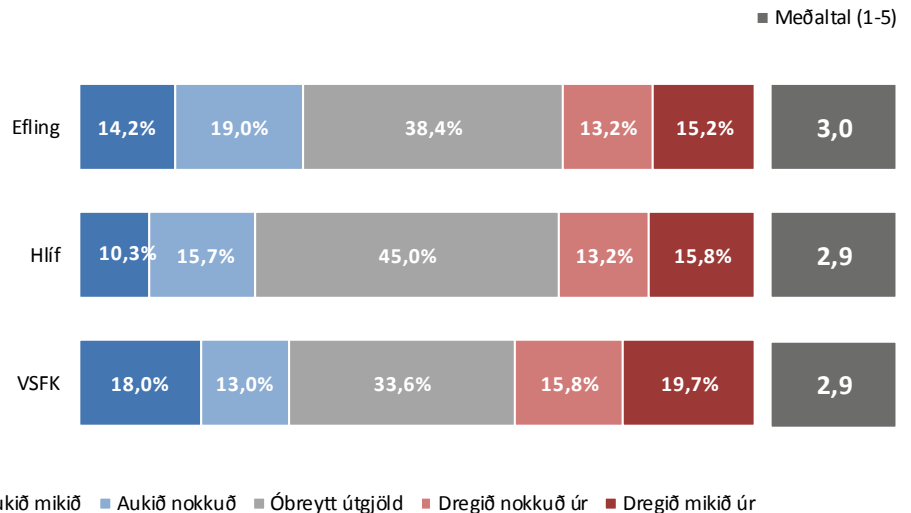
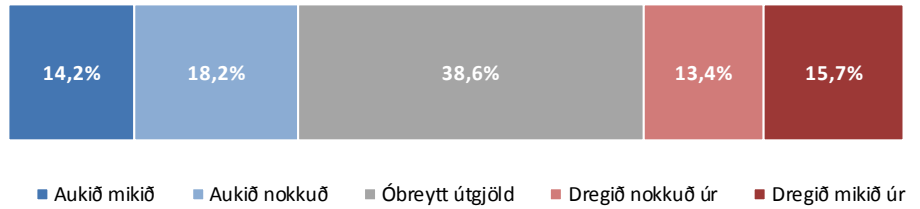
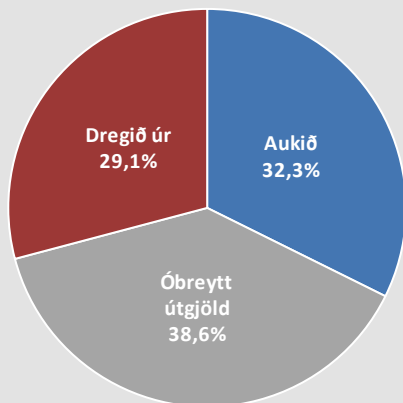

Sp. 27. Hefur þú aukið útgjöld þín, dregið úr útgjöldum þínum, eða ekki breytt útgjöldum til heilbrigðisþjónustu, tannlæknaþjónustu eða lyfjakaupa á síðastliðnum 12 mánuðum?

Greiningar

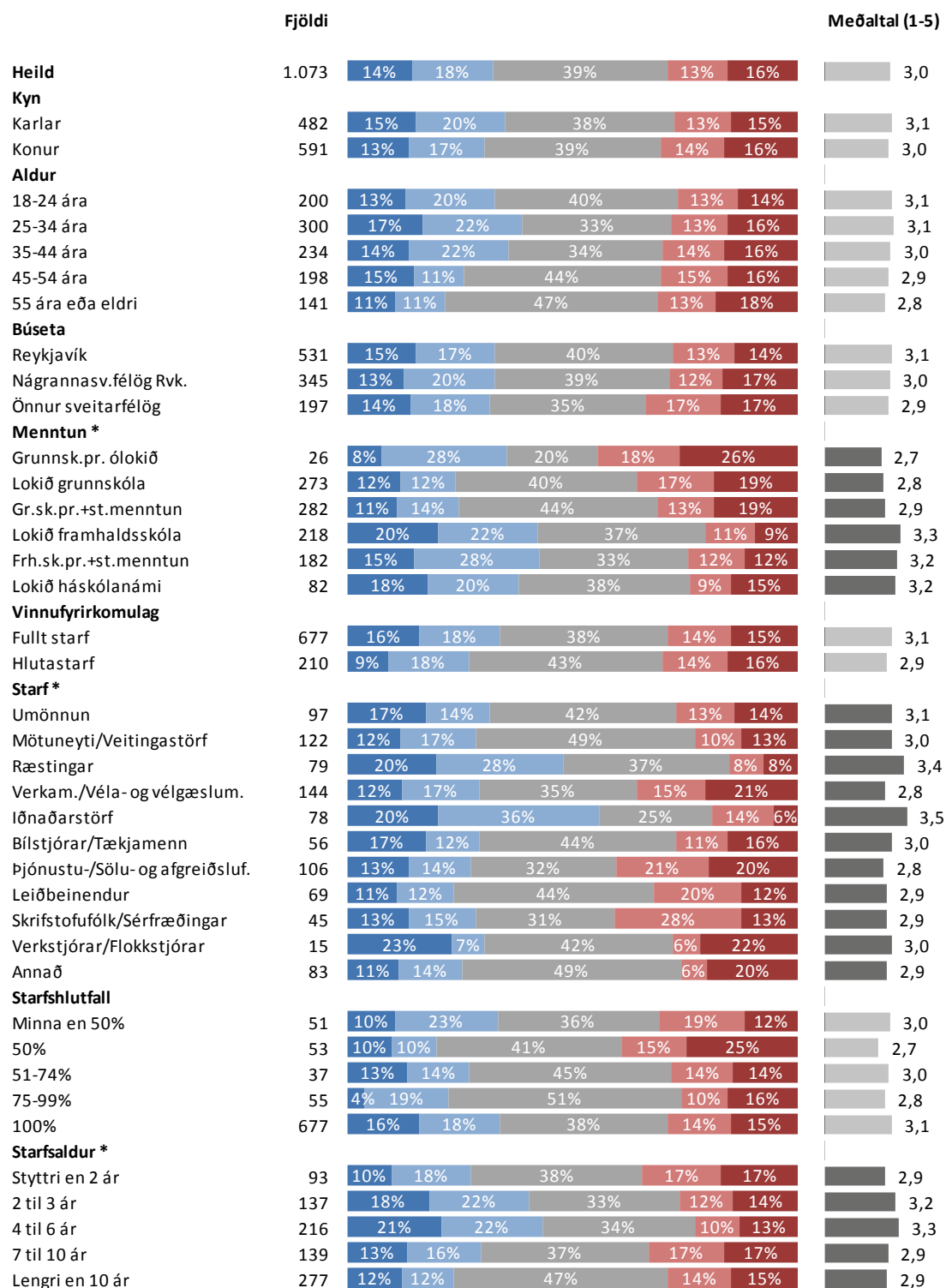

* Marktækur munur á meðaltölum

■ Aukið mikið ■ Aukið nokkuð ■ Óbreytt útgjöld ■ Dregið nokkuð úr ■ Dregið mikið úr

Sp. 27. Hefur þú aukið útgjöld þín, dregið úr útgjöldum þínum, eða ekki breytt útgjöldum til heilbrigðisþjónustu, tannlæknaþjónustu eða lyfjakaupa á síðastliðnum 12 mánuðum?

Greiningar

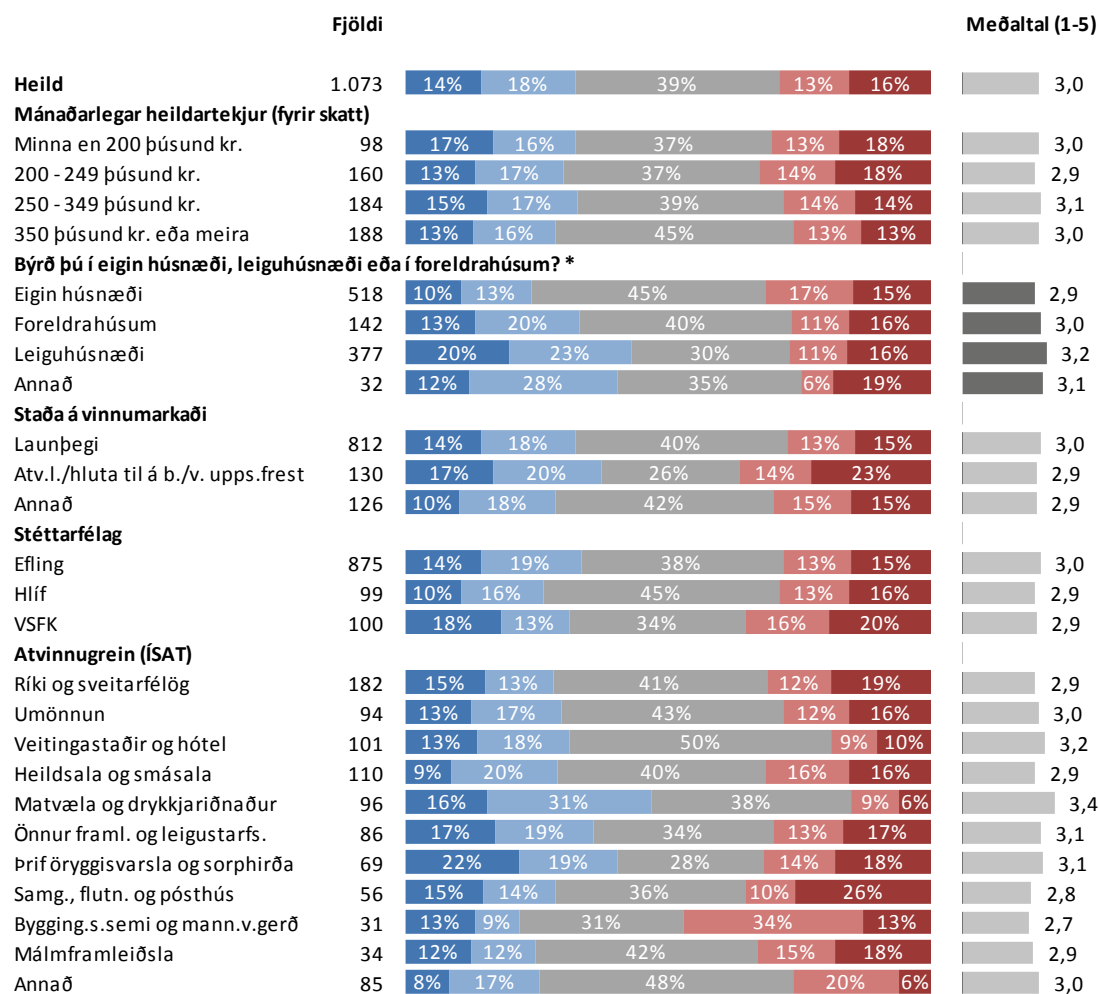

* Marktækur munur á meðaltölum

■ Aukið mikið ■ Aukið nokkuð ■ Óbreytt útgjöld ■ Dregið nokkuð úr ■ Dregið mikið úr

Sp. 28. Ert þú í fleiri en einu starfi?

	Fjöldi	%	+/-
Nei, einu starfi	843	86,3	2,2
Tveimur störfum	120	12,2	2,1
Premur störfum	13	1,4	0,7
Fjórum störfum	1	0,1	0,2
Fjöldi svara	977	100,0	
Tóku afstöðu	977	97,9	
Tóku ekki afstöðu	21	2,1	
Fjöldi aðspurðra	998	100,0	
Spurðir	998	84,3	
Ekki spurðir	185	15,7	
Fjöldi svarenda	1.183	100,0	
Meðaltal	1,2		

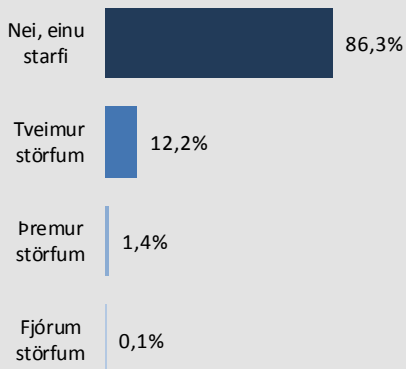

Þróun

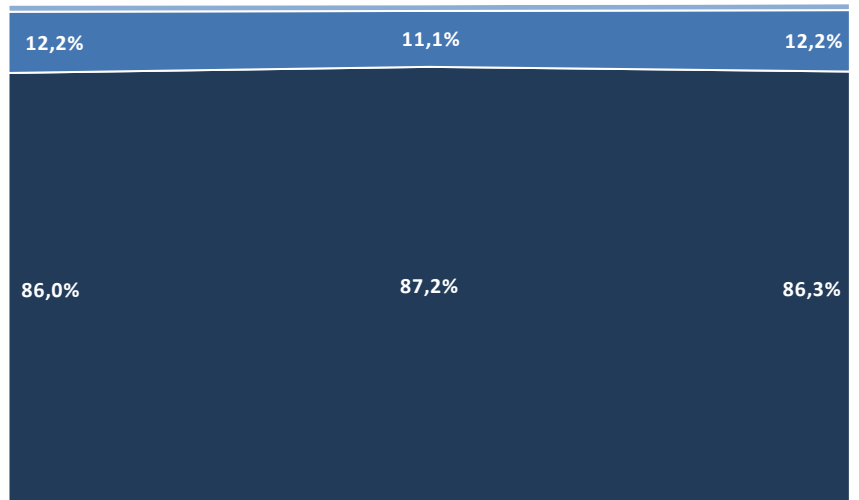

Ág.-sept. '10

Sept.-okt. '11

Sept.-okt. '12

■ Nei, einu starfi ■ Tveimur störfum ■ Premur störfum ■ Fjórum störfum

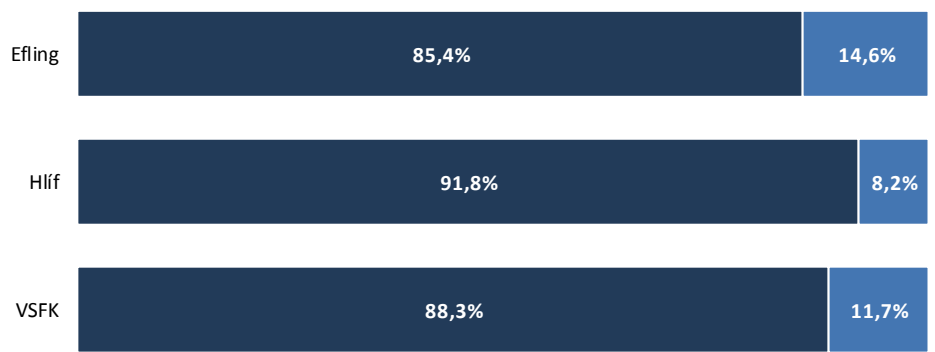

■ Nei, einu starfi ■ Tveimur eða fleiri

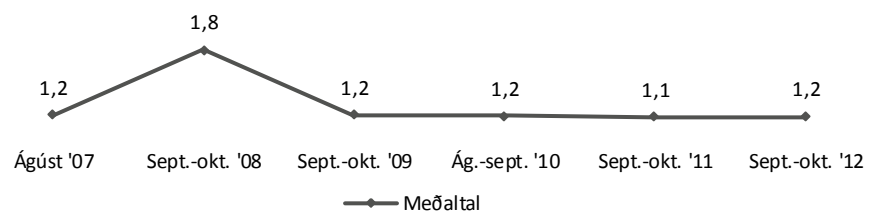

Sp. 28. Ert þú í fleiri en einu starfi?

Greiningar

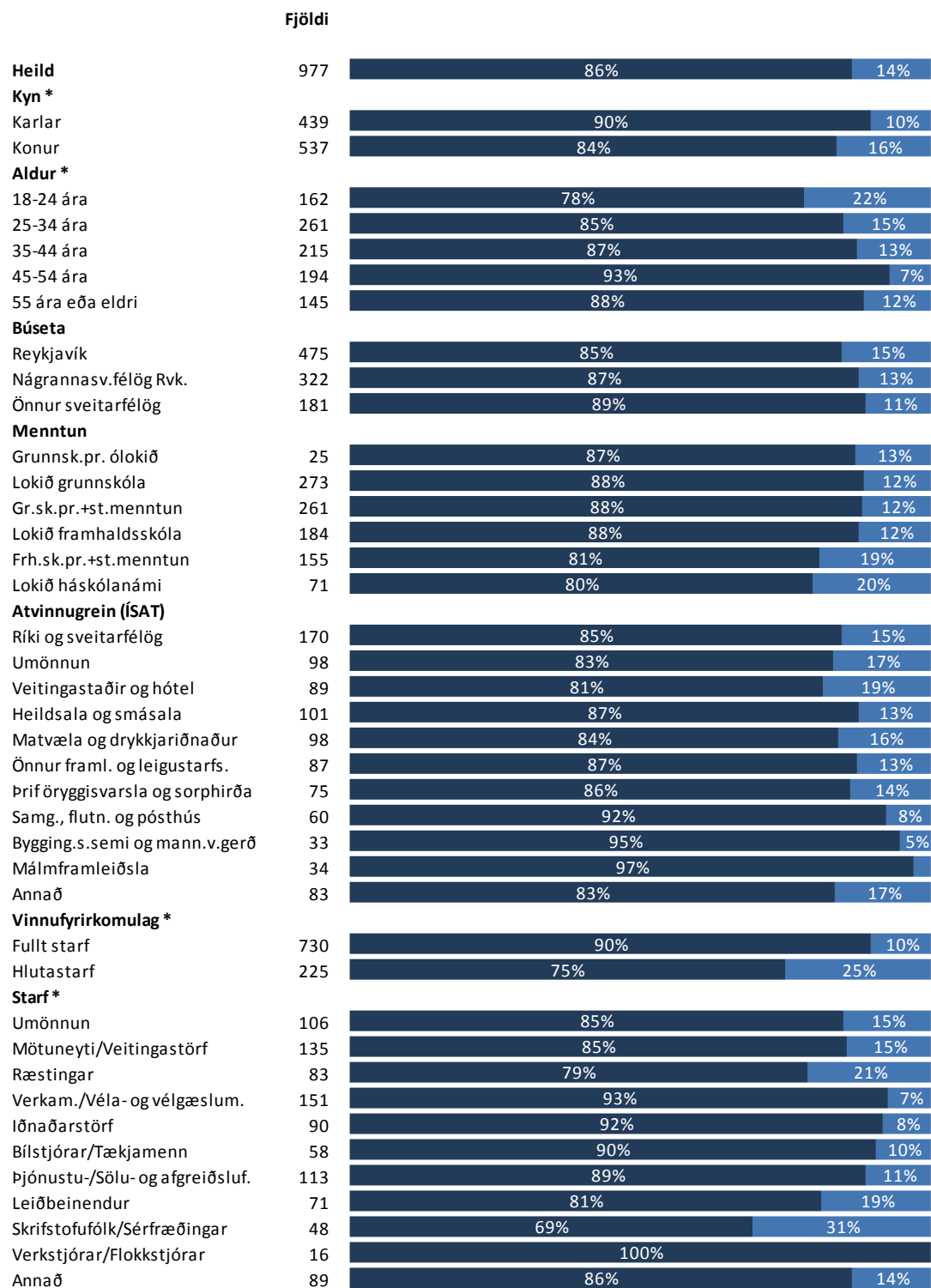

* Marktækur munur

■ Nei, einu starfi

■ Tveimur eða fleiri

Sp. 28. Ert þú í fleiri en einu starfi?

Greiningar

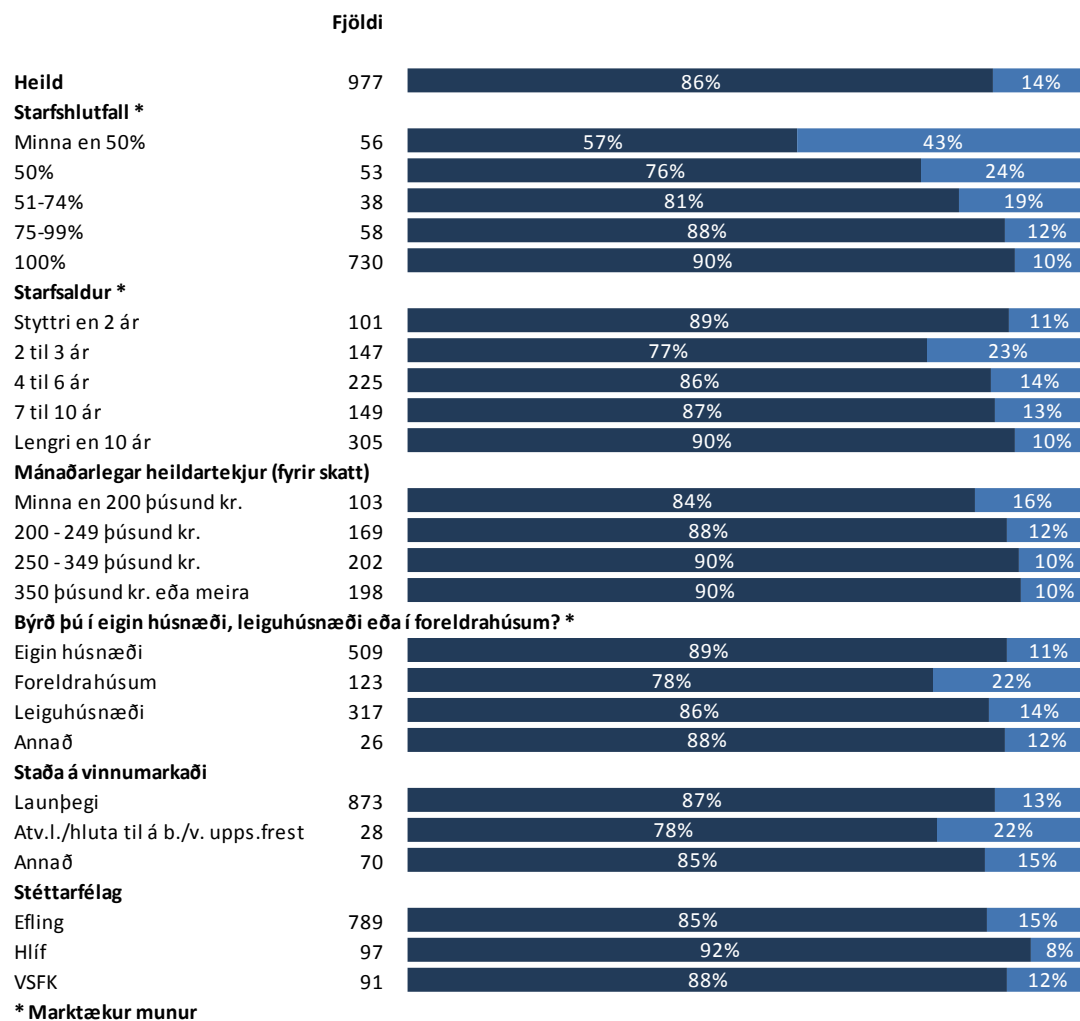

* Marktækur munur

■ Nei, einu starfi

■ Tveimur eða fleiri

Sp. 29. Greiðir þú til stéttarfélagins af aðalstarfi þínu eða aukastarfi?

	Fjöldi	%	+/-
Aðalstarfi	92	70,0	7,8
Aukastarfi	29	21,7	7,0
Greiði ekki til stéttarfélagins af neinu starfi	11	8,3	4,7
Fjöldi svara	132	100,0	
Tóku afstöðu	132	95,5	
Tóku ekki afstöðu	6	4,5	
Fjöldi aðspurðra	138	100,0	
Spurðir	138	11,7	
Ekki spurðir	1.045	88,3	
Fjöldi svarenda	1.183	100,0	

Þeir sem sögðust vera í fleiri en einu starfi (sp. 28) voru spurðir þessarar spurningar.

Vegna fárra svarenda eru þeir sem ekki greiða til stéttarfélagins af neinu með í greiningum.

ATH að vegna fárra svarenda ber að túlka myndina hér til hliðar með varúð.

Þróun

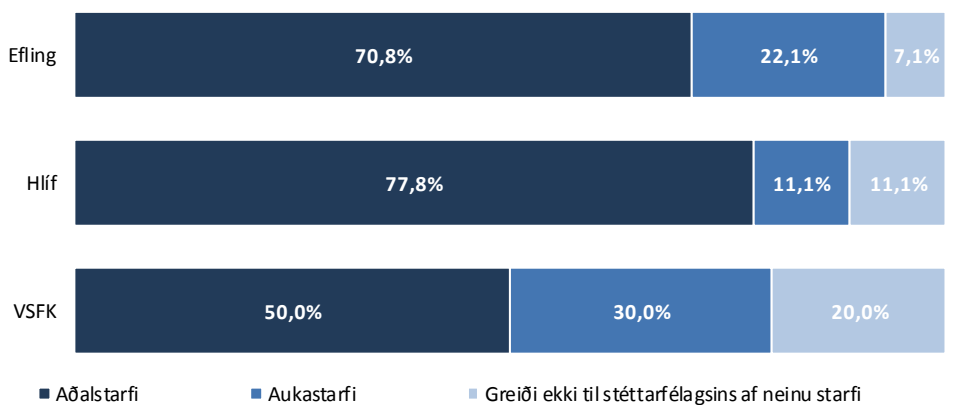
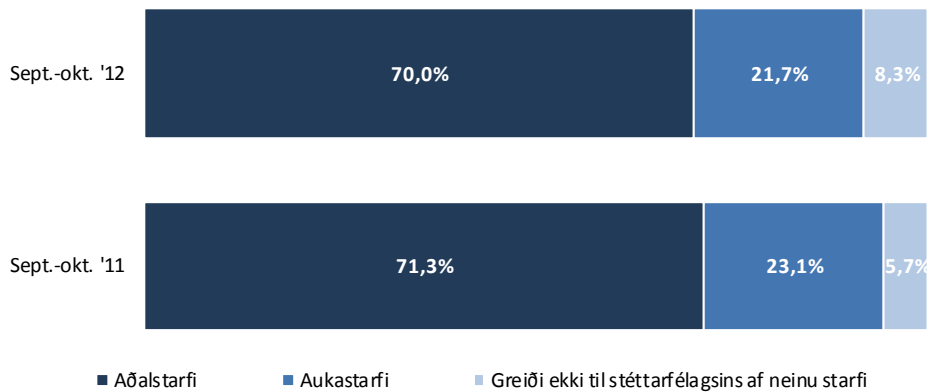

Sp. 29. Greiðir þú til stéttarfélagins af aðalstarfi þínu eða aukastarfi?

Greiningar

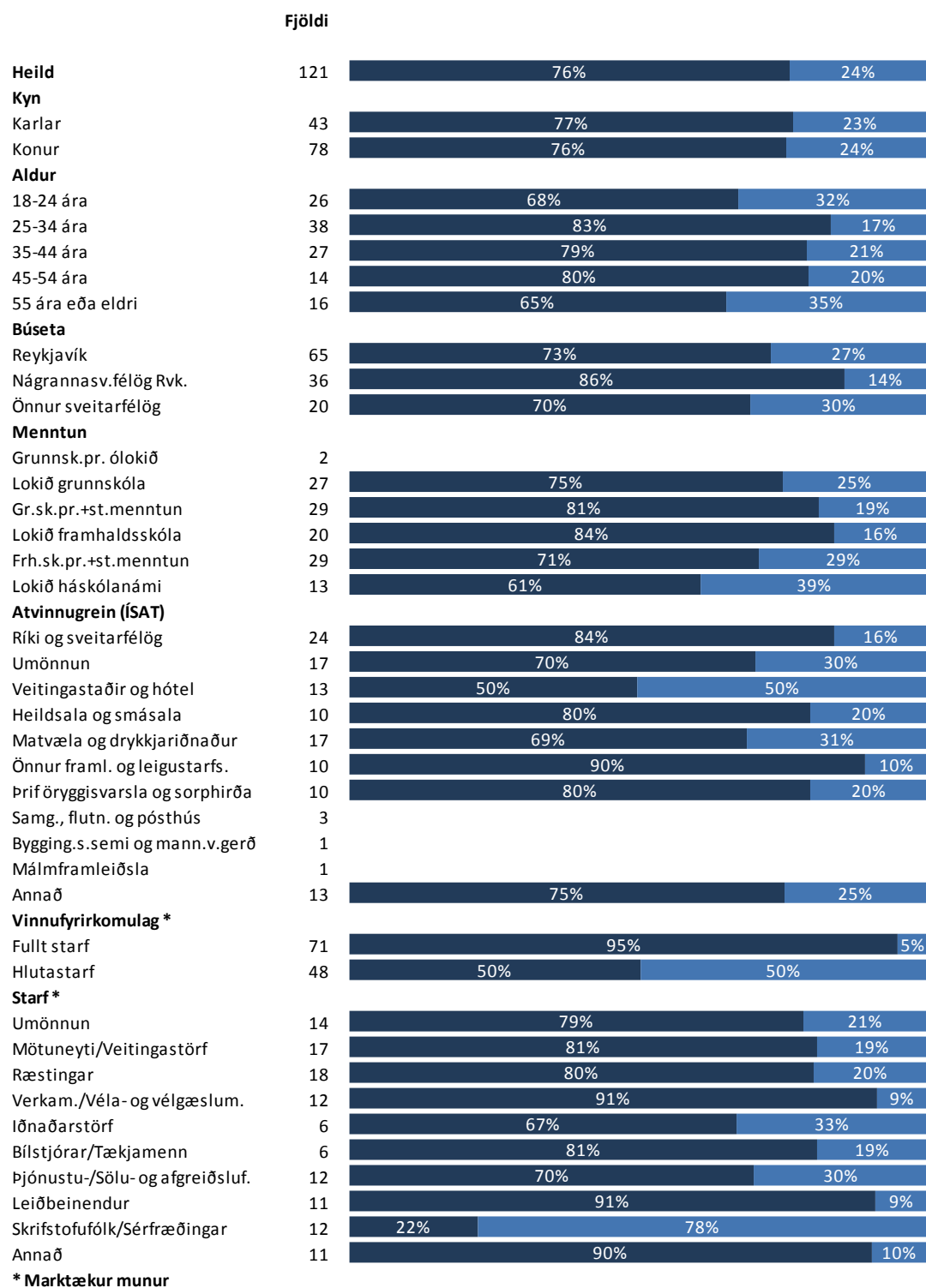

■ Aðalstarfi

■ Aukastarfi

Sp. 29. Greiðir þú til stéttarfélagsins af aðalstarfi þínu eða aukastarfi?

Greiningar

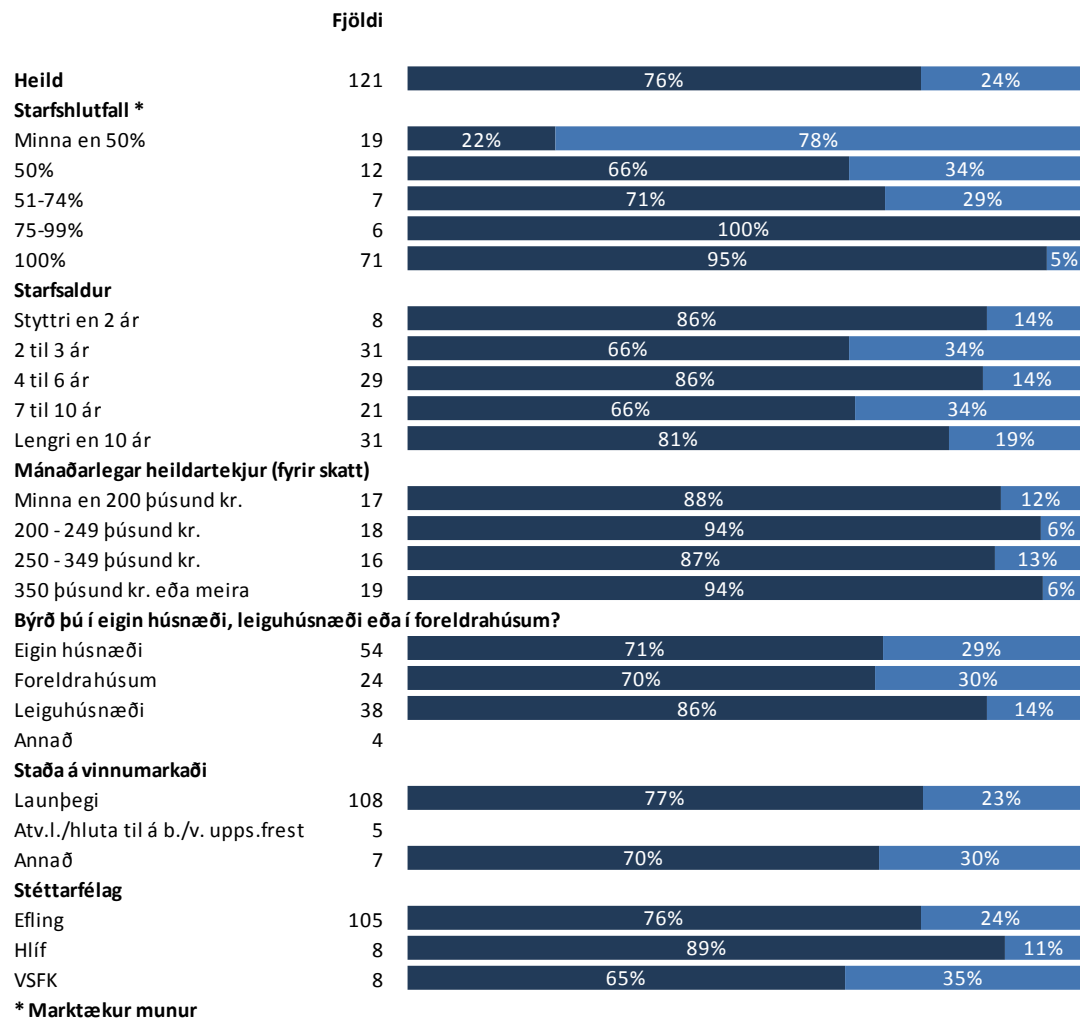

* Marktækur munur

■ Aðalstarfi

■ Aukastarfi

Sp. 30. Vinnur þú fullt starf eða hlutastarf í þínu aðalstarfi?

	Fjöldi	%	+/-
Fullt starf	736	76,6	2,7
Hlutastarf	225	23,4	2,7
Fjöldi svara	962	100,0	
Tóku afstöðu	962	96,4	
Tóku ekki afstöðu	36	3,6	
Fjöldi aðspurðra	998	100,0	
Spurðir	998	84,3	
Ekki spurðir	185	15,7	
Fjöldi svarenda	1.183	100,0	

Þeir sem eru ekki atvinnulausir eða á eftirlaunum (sp.1) voru spurðir þessarar spurningar.

Þeir sem sögðust greiða til stéttarfélags af aukastarfi voru spurðir: „Vinnur þú fullt starf eða hlutastarf í því starfi sem þú greiðir af stéttarfélagsgjöld til“ og eru þeir hafðir með í útreikningum hér.

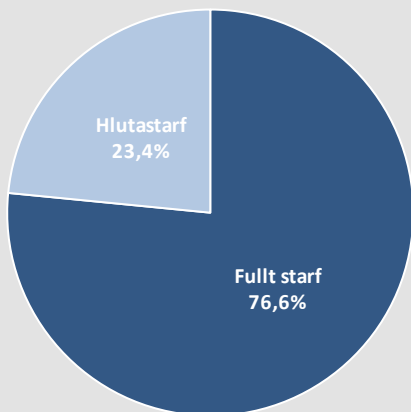

Þróun

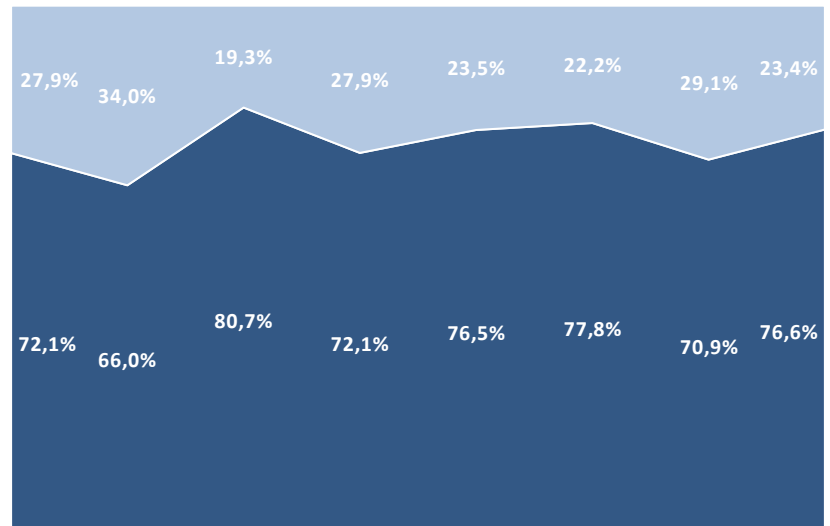

Mars '05 Ág.-sept. '06 Ágúst '07 Sept.-okt. '08 Sept.-okt. '09 Ág.-sept. '10 Sept.-okt. '11 Sept.-okt. '12

■ Fullt starf ■ Hlutastarf

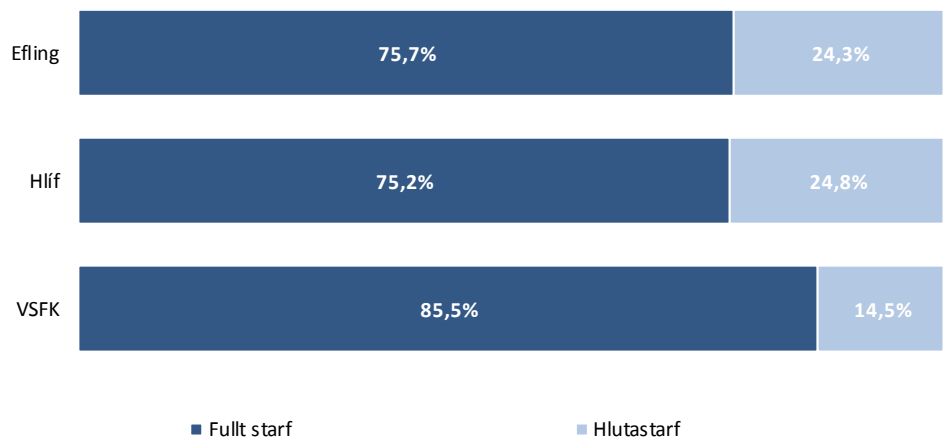

■ Fullt starf ■ Hlutastarf

Sp. 30. Vinnur þú fullt starf eða hlutastarf í þínu aðalstarfi?

Greiningar

Fjöldi

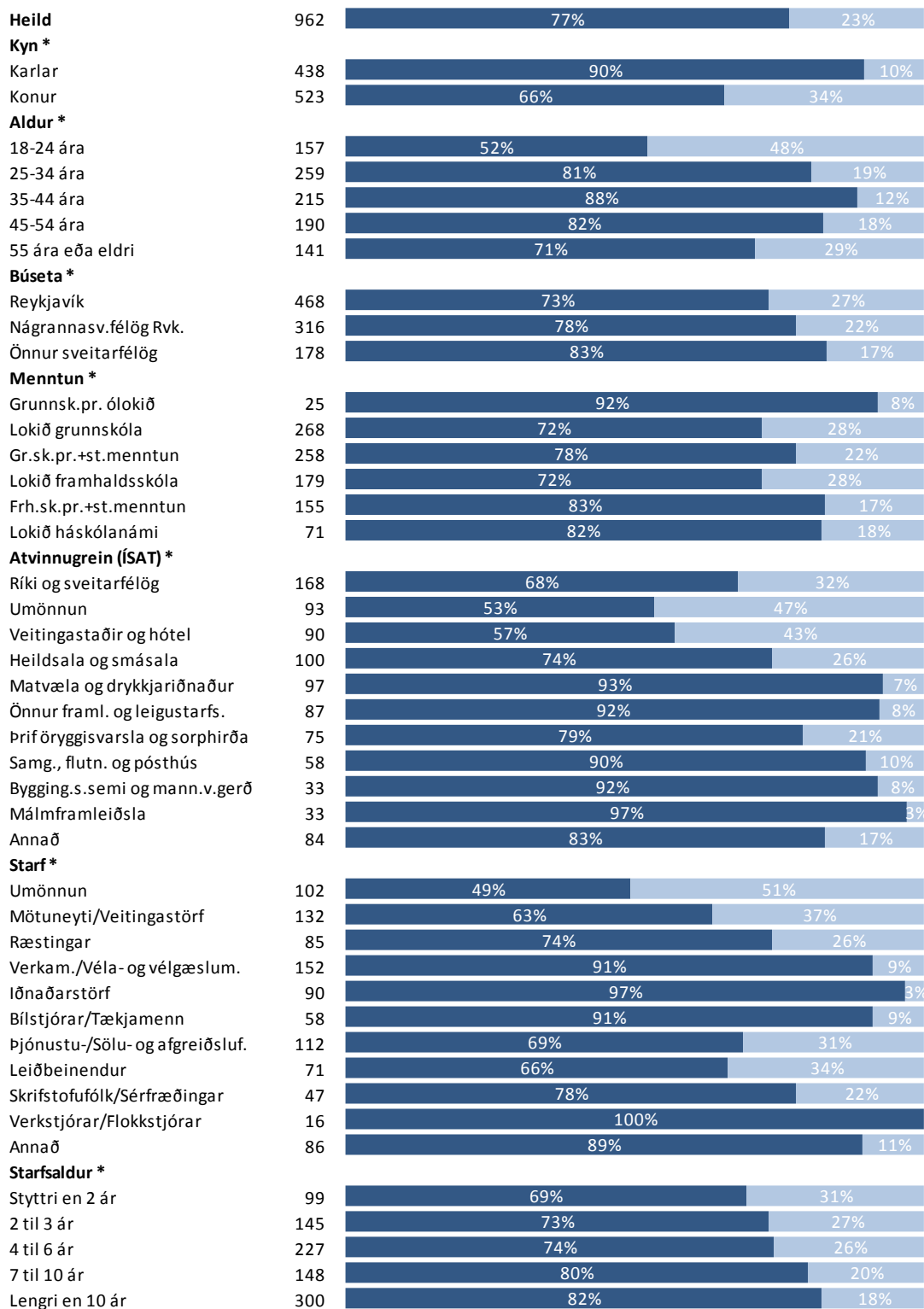

■ Fullt starf

■ Hlutastarf

Sp. 30. Vinnur þú fullt starf eða hlutastarf í þínu aðalstarfi?

Greiningar

Fjöldi

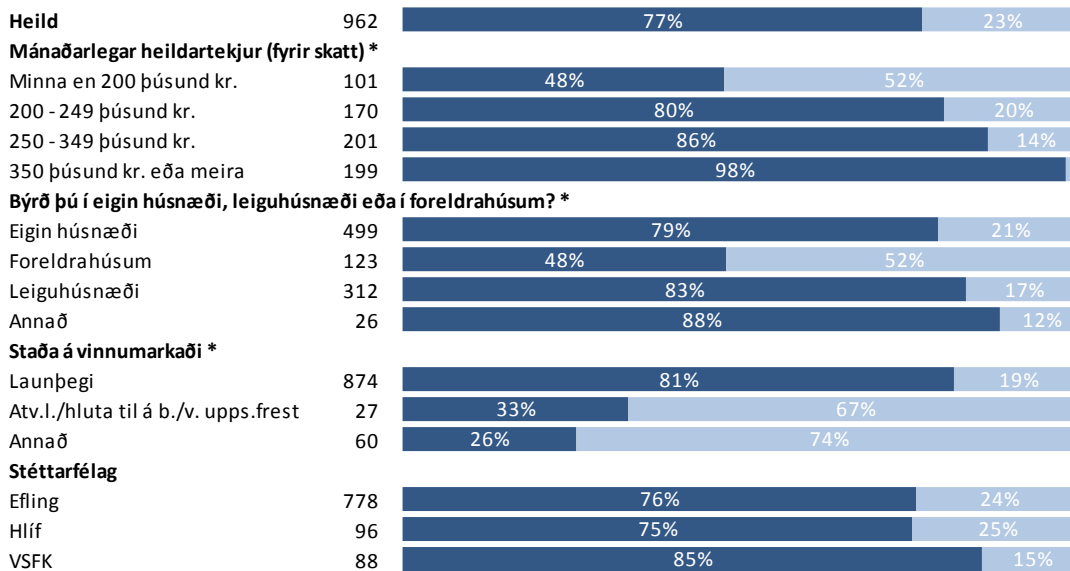

* Marktækur munur

■ Fullt starf

■ Hlutastarf

Sp. 31. Hvert er starfshlutfall þitt í þínu aðalstarfi?

	Fjöldi	%	+/-
Minna en 50%	56	27,2	6,1
50%	53	26,0	6,0
51-74%	38	18,7	5,3
75-99%	58	28,1	6,1
Fjöldi svara	206	100,0	
Tóku afstöðu	206	91,2	
Tóku ekki afstöðu	20	8,8	
Fjöldi aðspurðra	225	100,0	
Spurðir	225	19,1	
Ekki spurðir	958	80,9	
Fjöldi svarenda	1.183	100,0	
Meðaltal	55,9		
Vikmörk ±	2,8		
Staðalfrávik	20,6		

Þeir sem vinna hlutastarf (sp. 30) voru spurðir þessarar spurningar.

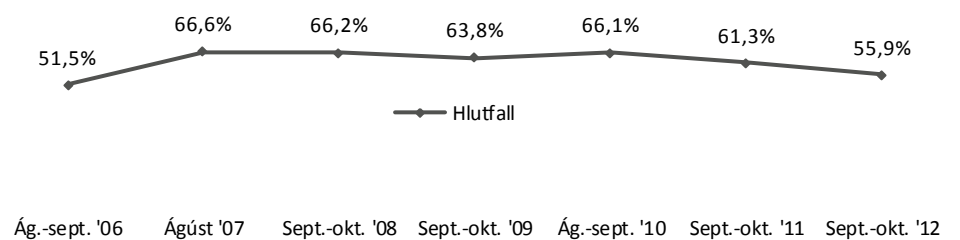
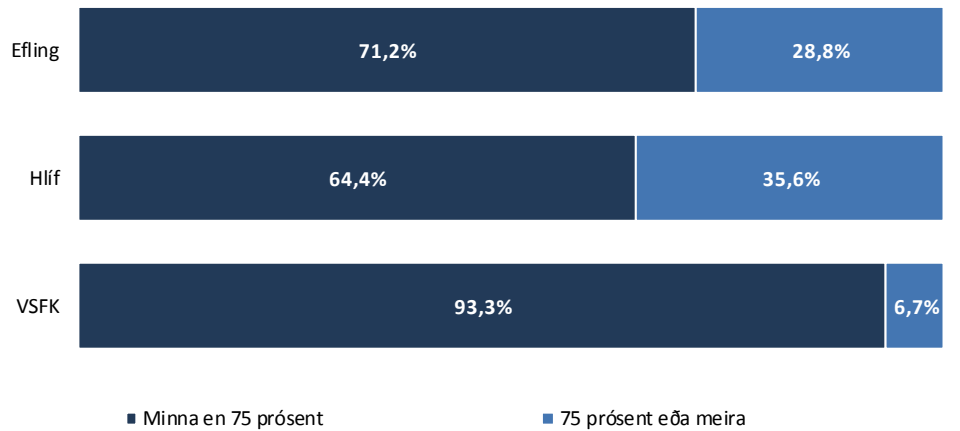
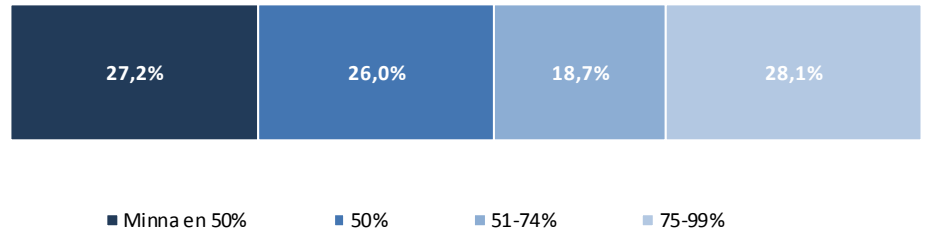

Sp. 31. Hvert er starfshlutfall þitt í þínu aðalstarfi?

Greiningar

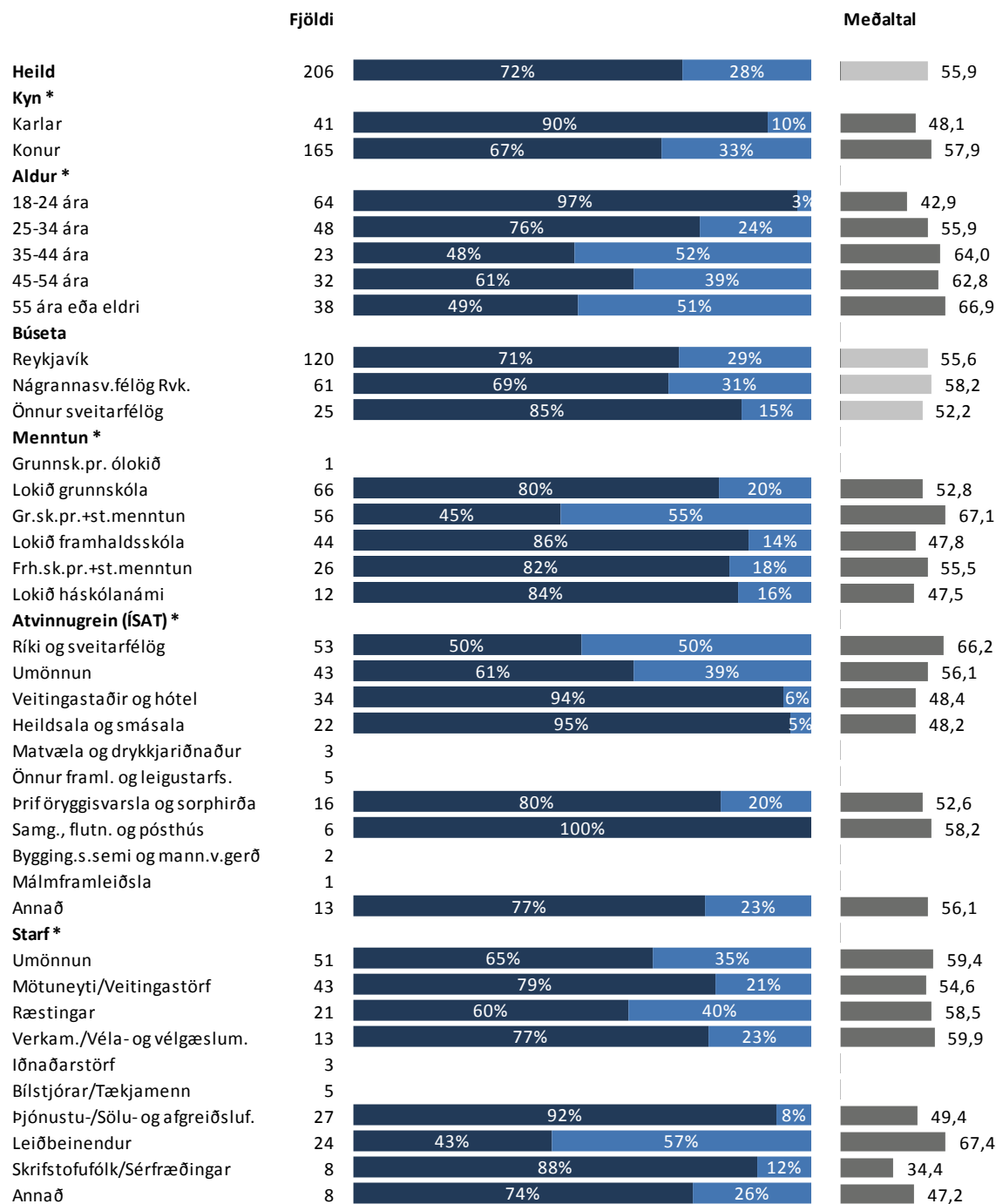

* Marktækur munur á meðaltölum

■ Minna en 75 prósent

■ 75-99 prósent

Sp. 31. Hvert er starfshlutfall þitt í þínu aðalstarfi?

Greiningar

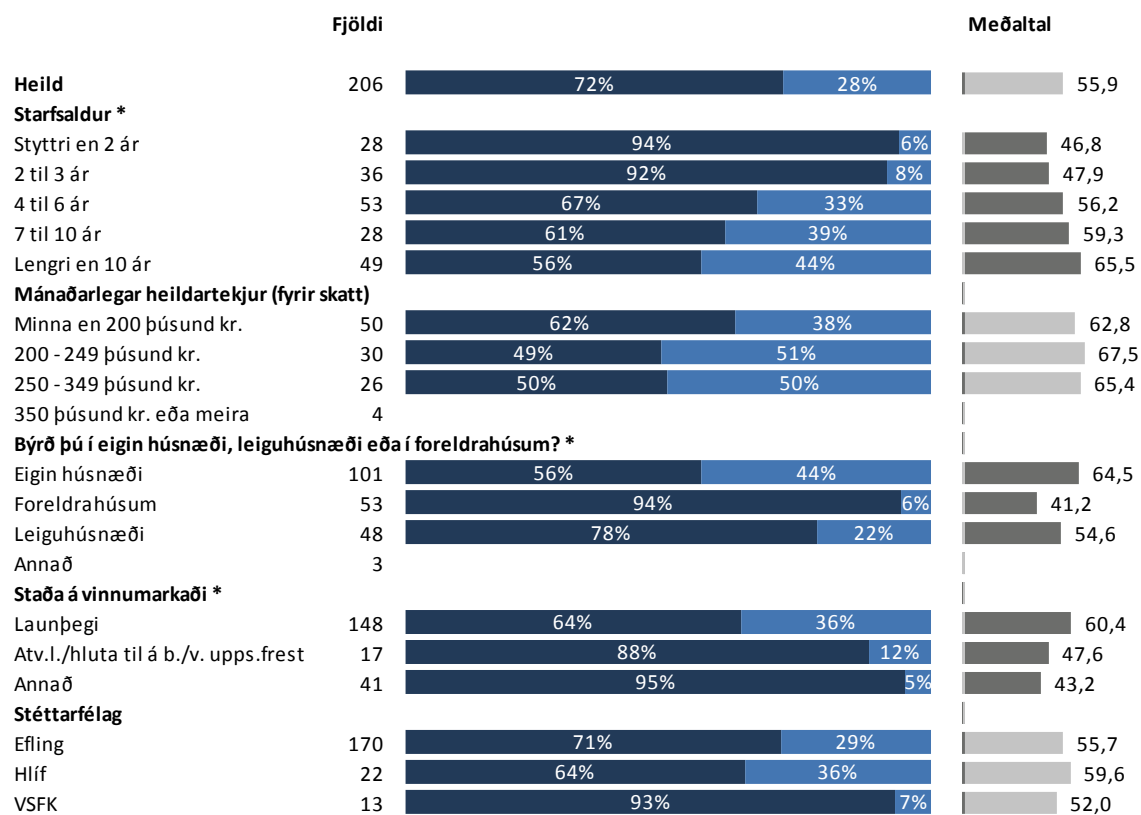

* Marktækur munur á meðaltölum

■ Minna en 75 prósent

■ 75-99 prósent

Sp. 32. Hver er starfsaldur þinn í sama eða sambærilegu starfi?

	Fjöldi	%	+/-
Stytttri en 2 ár	101	10,8	2,0
2 til 3 ár	147	15,8	2,3
4 til 6 ár	228	24,4	2,8
7 til 10 ár	151	16,1	2,4
Lengri en 10 ár	307	32,9	3,0
Fjöldi svara	933	100,0	
Tóku afstöðu	933	78,9	
Tóku ekki afstöðu	250	21,1	
Fjöldi svarenda	1.183	100,0	
Meðaltal	9,3		
Vikmörk ±	0,6		
Staðalfrávik	8,6		

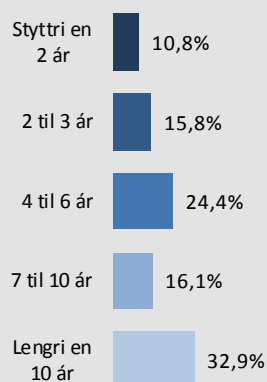

Þróun

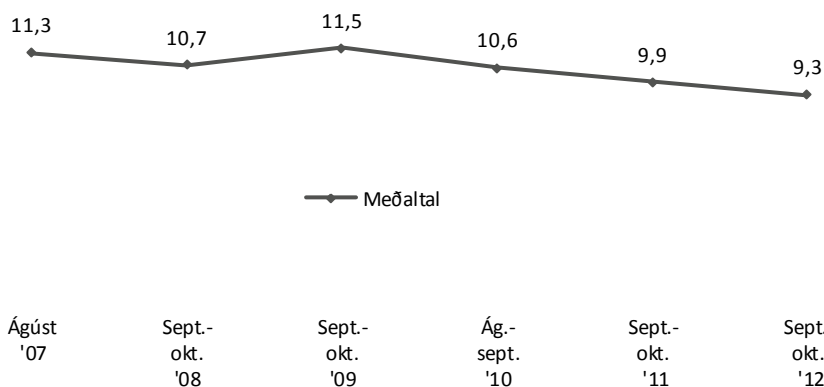
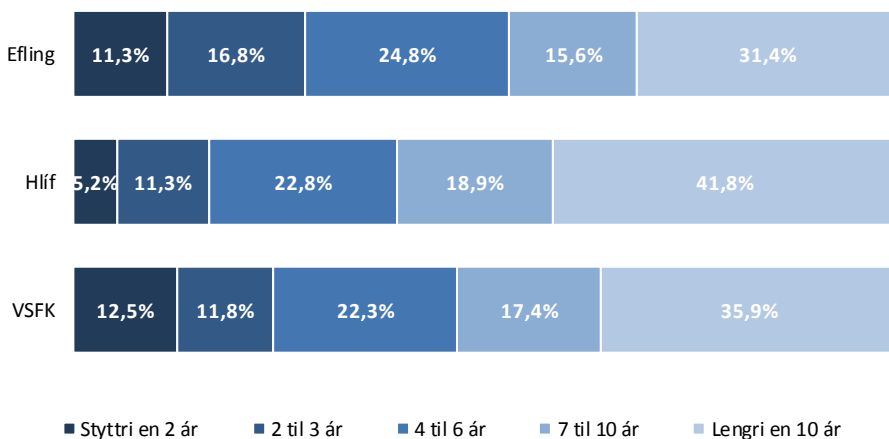
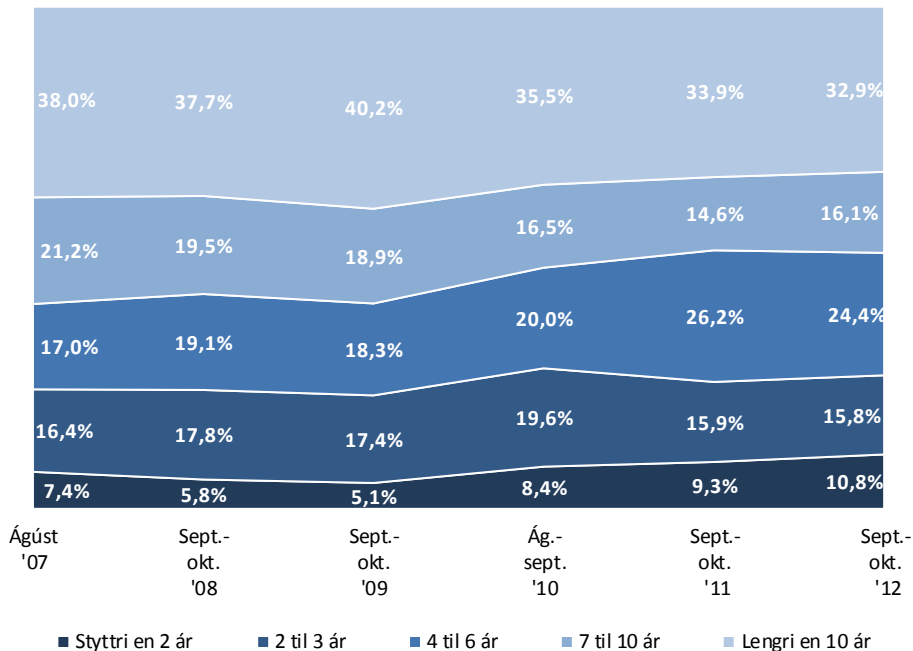

Sp. 32. Hver er starfsaldur þinn í sama eða sambærilegu starfi?

Greiningar

Fjöldi

Heild	933	11%	16%	24%	16%	33%
Kyn						
Karlar	420	9%	17%	22%	16%	36%
Konur	514	12%	15%	26%	16%	31%
Aldur *						
18-24 ára	151	32%	34%	27%	5%	
25-34 ára	255	13%	19%	34%	18%	15%
35-44 ára	204	4%	14%	27%	18%	37%
45-54 ára	184	4%	8%	16%	20%	52%
55 ára eða eldri	140	10%	17%	68%		
Búseta						
Reykjavík	458	11%	17%	25%	15%	32%
Nágrannasv.félög Rvk.	305	10%	14%	24%	16%	36%
Önnur sveitarfélög	171	13%	14%	24%	19%	29%
Menntun *						
Grunnsk.pr. ólokið	24	4%	14%	18%	9%	55%
Lokið grunnskóla	253	11%	17%	16%	14%	41%
Gr.sk.pr.+st.menntun	246	6%	14%	21%	17%	43%
Lokið framhaldsskóla	182	17%	16%	34%	13%	20%
Frh.sk.pr.+st.menntun	154	14%	15%	27%	19%	24%
Lokið háskólanámi	70	9%	18%	35%	24%	14%
Atvinnugrein (ÍSAT) *						
Ríki og sveitarfélög	166	8%	14%	19%	17%	42%
Umönnun	97	8%	17%	34%	15%	25%
Veitingastaðir og hótél	87	19%	22%	30%	7%	22%
Heildsala og smásala	92	13%	17%	26%	19%	25%
Matvæla og drykkjariðnaður	96	9%	16%	20%	16%	40%
Önnur framl. og leigustarfs.	85	11%	8%	27%	19%	36%
Þriföryggisvarsla og sorphirða	73	13%	23%	33%	12%	19%
Samg., flutn. og pósthús	58	4%	13%	23%	23%	36%
Bygging.s.semi og mann.v.gerð	32	11%	22%	22%		43%
Málframl. og sálfr.	31	7%	7%	20%	13%	53%
Annað	78	11%	18%	18%	18%	35%
Vinnufyrirkomulag *						
Fullt starf	707	10%	15%	24%	17%	35%
Hlutastarf	211	14%	18%	28%	14%	25%
Starf *						
Umönnun	104	13%	17%	33%	14%	23%
Mötuneyti/Veitingastörf	130	10%	14%	30%	14%	33%
Ræstingar	84	10%	17%	38%	11%	24%
Verkam./Véla- og vélgæslum.	145	9%	12%	23%	19%	36%
Iðnaðarstörf	86	6%	9%	28%	16%	41%
Bílstjórar/Tækjamenn	57	19%	17%	24%		39%
Þjónustu-/Sölu- og afgreiðsluf.	102	16%	24%	21%	17%	23%
Leiðbeinendur	68	12%	13%	12%	19%	44%
Skrifstofufólk/Sérfræðingar	48	17%	17%	15%	23%	27%
Verkstjórar/Flokkstjórar	16	7%	14%		80%	
Annað	84	16%	20%	21%	9%	33%

* Marktækur munur

■ Styttri en 2 ár ■ 2 til 3 ár ■ 4 til 6 ár ■ 7 til 10 ár ■ Lengri en 10 ár

Sp. 32. Hver er starfsaldur þinn í sama eða sambærilegu starfi?

Greiningar

Fjöldi

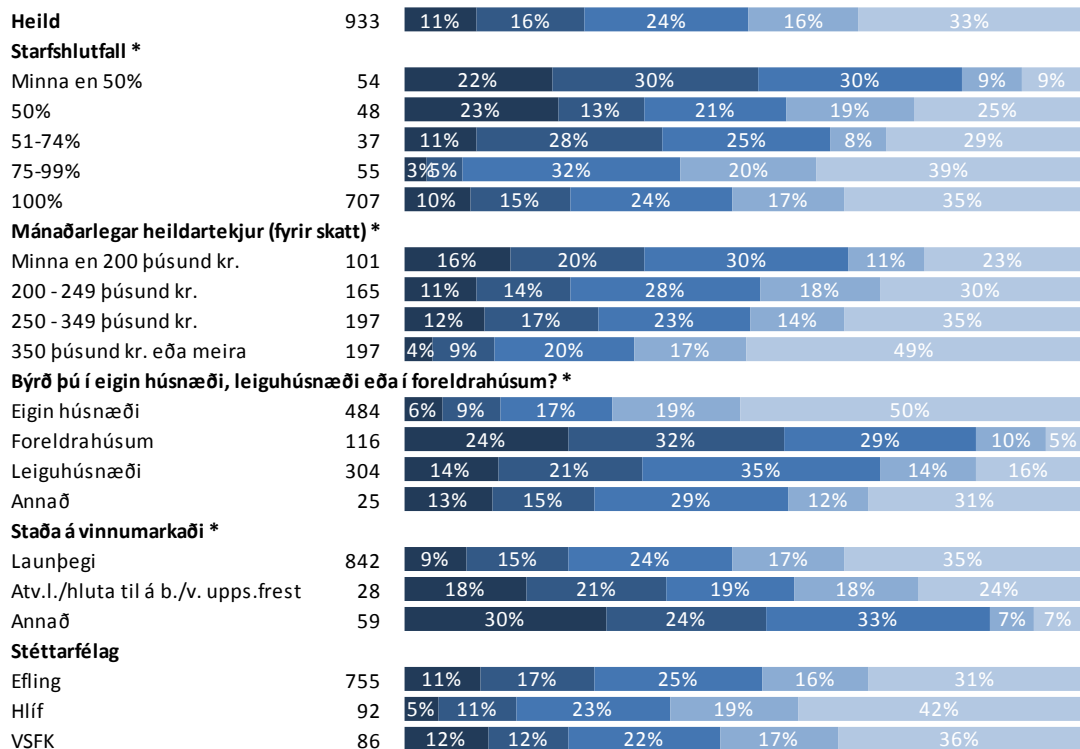

* Marktækur munur

■ Styttri en 2 ár ■ 2 til 3 ár ■ 4 til 6 ár ■ 7 til 10 ár ■ Lengri en 10 ár

Sp. 33. Vinnur þú dagvinnu eða vaktavinnu í aðalstarfi þínu?

	Fjöldi	%	+/-
Dagvinnu	581	60,0	3,1
Vaktavinnu	280	29,0	2,9
Bæði dagvinnu og vaktavir	107	11,0	2,0
Fjöldi svara	968	100,0	
Tóku afstöðu	968	97,0	
Tóku ekki afstöðu	30	3,0	
Fjöldi aðspurðra	998	100,0	
Spurðir	998	84,3	
Ekki spurðir	185	15,7	
Fjöldi svarenda	1.183	100,0	

Þeir sem eru ekki atvinnulausir, á eftirlaunum eða í námi (sp. 1) voru spurðir þessarar spurningar.

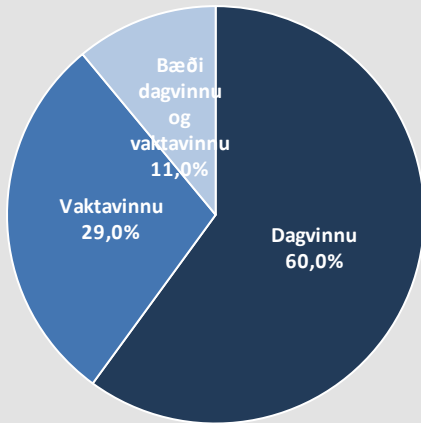

Þróun

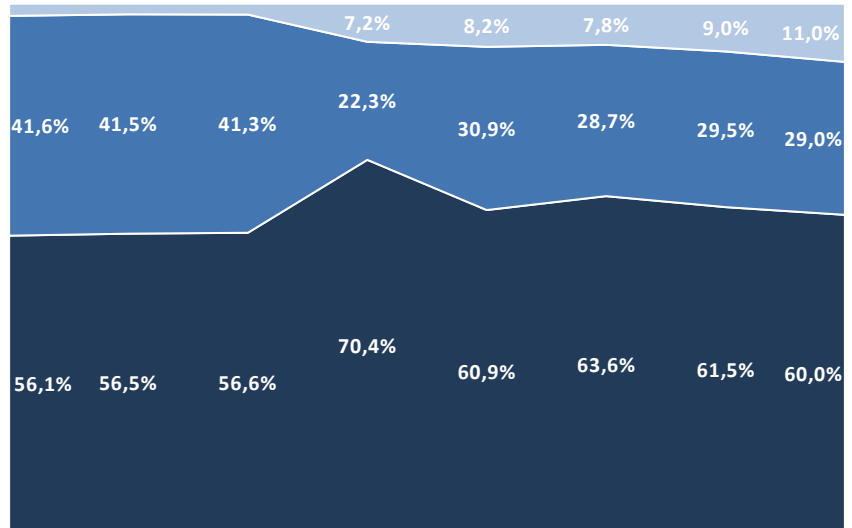

Mars '05 Ág.-sept. '06 Ágúst '07 Sept.-okt. '08 Sept.-okt. '09 Ág.-sept. '10 Sept.-okt. '11 Sept.-okt. '12

■ Dagvinnu ■ Vaktavinnu ■ Bæði

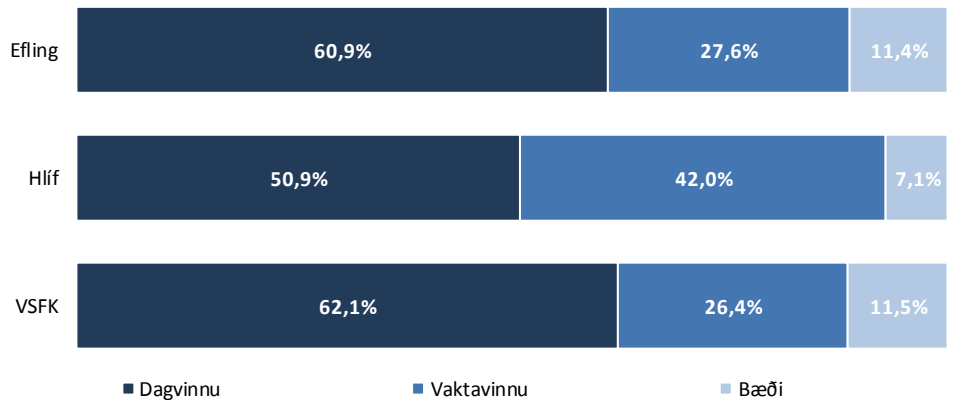

Sp. 33. Vinnur þú dagvinnu eða vaktavinnu í aðalstarfi þínu?

Greiningar

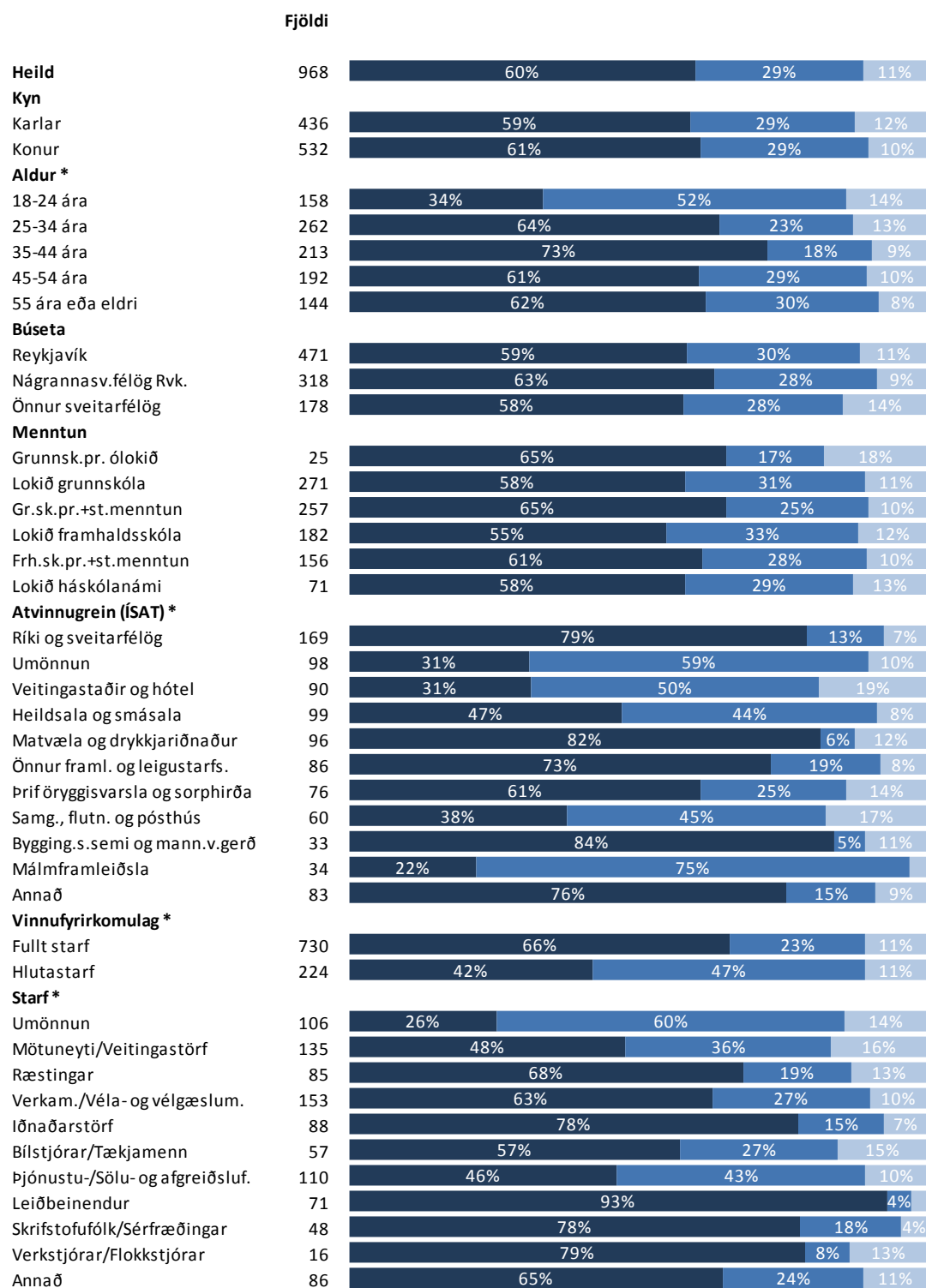

* Marktækur munur

■ Dagvinnu ■ Vaktavinnu ■ Bæði dagvinnu og vaktavinnu

Sp. 33. Vinnur þú dagvinnu eða vaktavinnu í aðalstarfi þínu?

Greiningar

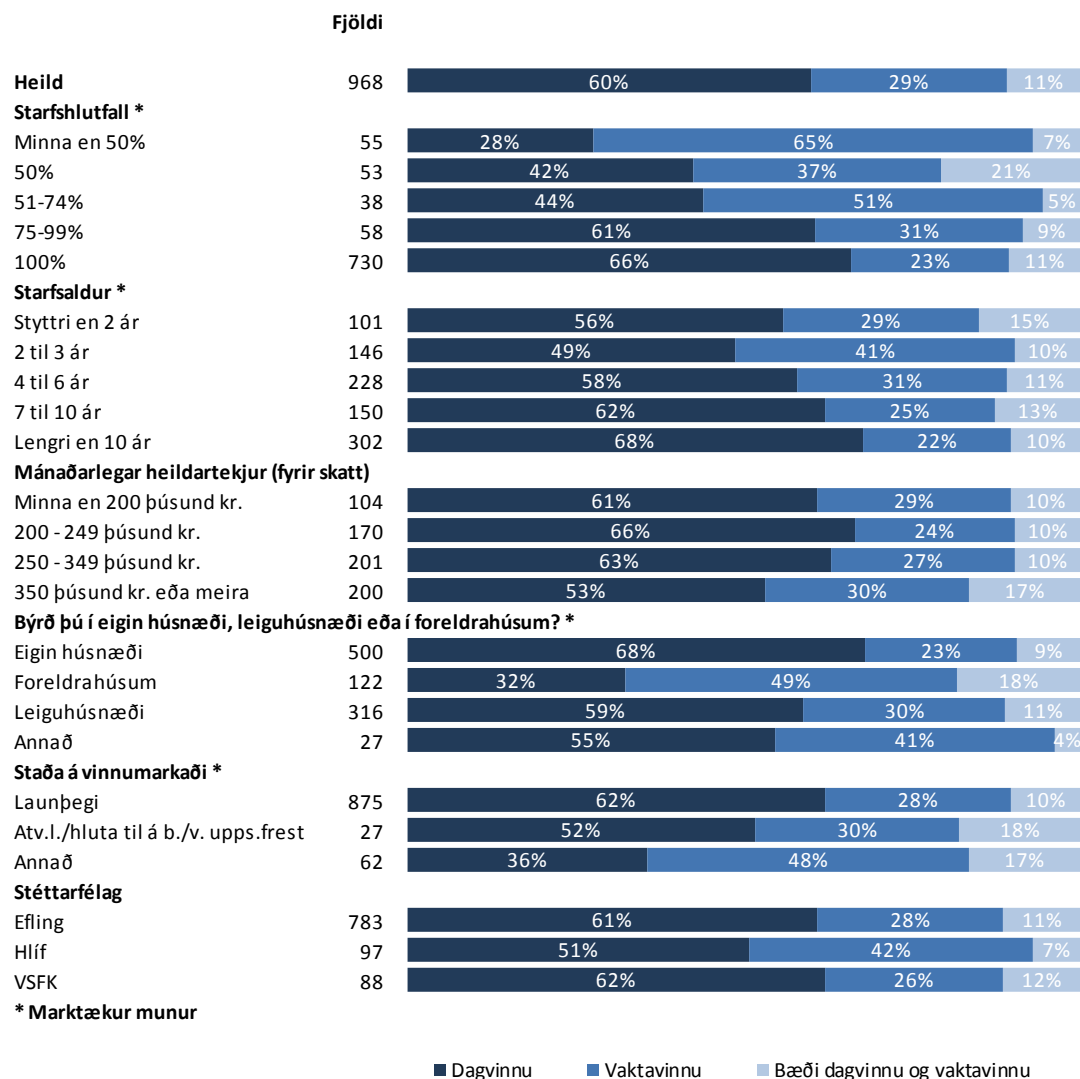

Sp. 34. Hvað vannstu margar klukkustundir í aðalstarfi þínu í síðustu viku?

	Fjöldi	%	+/-
12-20 klst.	95	10,5	2,0
21-30 klst.	75	8,4	1,8
31-40 klst.	361	40,1	3,2
41-50 klst.	225	25,0	2,8
51-60 klst.	87	9,7	1,9
61 eða fleiri klst.	57	6,3	1,6
Fjöldi svara	900	100,0	
Tóku afstöðu	900	90,2	
Tóku ekki afstöðu	98	9,8	
Fjöldi aðspurðra	998	100,0	
Spurðir	998	84,3	
Ekki spurðir	185	15,7	
Fjöldi svarenda	1.183	100,0	
Meðaltal		41,2 klst.	
Vikmörk ±		0,9 klst.	
Staðalfrávik		14,4 klst.	
Miðgildi		40,0 klst.	
Tíðasta gildi		40,0 klst.	

Þeir sem eru ekki atvinnulausir, á eftirlaunum eða í námi (sp. 1) voru spurðir þessarar spurningar.

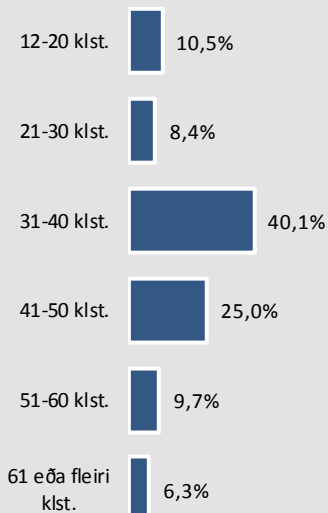

Þróun

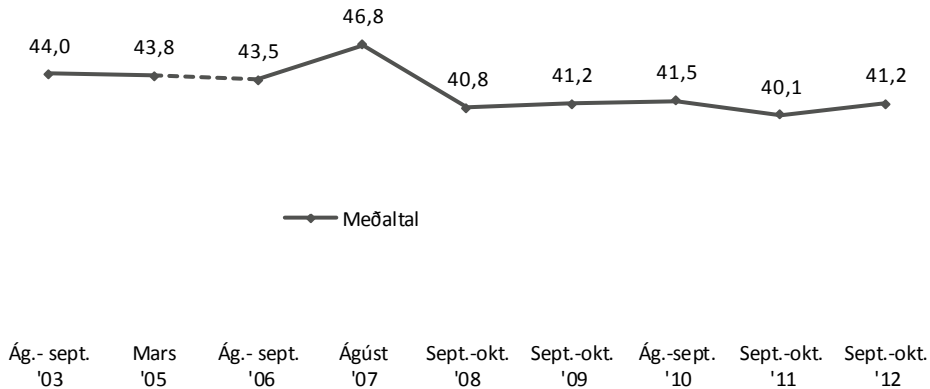

Í könnunum frá 2003 og 2005 var spurt: „Hvað vannstu margar klukkustundir í síðustu viku?“ Því er þróun sýnd með brotalínu milli 2005 og 2006.

Meðaltal

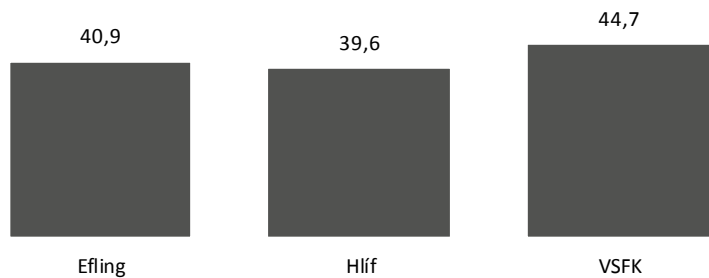

Sp. 34. Hvað vannstu margar klukkustundir í aðalstarfi þínu í síðustu viku?

Greiningar

	Fjöldi	Meðal- tal	Staðal- frávik	Meðaltal
Heild	900	41,2	14,4	41,2
Kyn *				
Karlar	408	46,4	14,8	46,4
Konur	491	36,8	12,6	36,8
Aldur *				
18-24 ára	145	33,7	15,7	33,7
25-34 ára	247	43,5	15,1	43,5
35-44 ára	200	43,3	12,9	43,3
45-54 ára	178	42,3	11,9	42,3
55 ára eða eldri	131	40,3	14,6	40,3
Menntun				
Grunnsk.pr. ólokið	25	47,0	16,2	47,0
Lokið grunnskóla	243	40,4	15,6	40,4
Gr.sk.pr.+st.menntun	246	40,9	12,4	40,9
Lokið framhaldsskóla	170	40,9	15,9	40,9
Frh.sk.pr.+st.menntun	144	42,7	14,3	42,7
Lokið háskólanámi	66	40,6	12,2	40,6
Atvinnugrein (ÍSAT) *				
Ríki og sveitarfélög	157	36,6	9,9	36,6
Umönnun	91	35,1	13,0	35,1
Veitingastaðir og hótél	85	35,6	15,2	35,6
Heildsala og smásala	90	43,0	14,5	43,0
Matvæla og drykkjariðnaður	95	44,9	14,8	44,9
Önnur framl. og leigustarfs.	82	44,2	13,6	44,2
Þriföryggisvarsla og sorphirða	69	47,5	18,5	47,5
Samg., flutn. og pósthús	56	48,8	15,0	48,8
Bygging.s.semi og mann.v.gerð	32	48,2	13,7	48,2
Málframl. leiðsla	31	45,1	9,1	45,1
Annað	76	39,7	11,0	39,7
Vinnufyrirkomulag *				
Fullt starf	688	45,6	12,0	45,6
Hlutastarf	201	27,0	12,2	27,0
Starf *				
Umönnun	95	34,7	11,1	34,7
Mötuneyti/Veitingastörf	123	36,7	13,1	36,7
Ræstingar	77	37,7	14,4	37,7
Verkam./Véla- og vélgæslum.	142	44,7	12,8	44,7
Iðnaðarstörf	87	46,4	9,4	46,4
Bílstjórar/Tækjamenn	54	48,0	14,3	48,0
Þjónustu-/Sölu- og afgreiðsluf.	99	39,2	15,6	39,2
Leiðbeinendur	67	34,9	9,3	34,9
Skrifstofufólk/Sérfræðingar	46	40,0	15,1	40,0
Verkstjórar/Flokkstjórar	16	47,8	7,9	47,8
Annað	82	49,6	19,3	49,6
Starfsaldur				
Styttri en 2 ár	92	38,2	15,4	38,2
2 til 3 ár	136	40,4	15,6	40,4
4 til 6 ár	219	41,4	12,6	41,4
7 til 10 ár	141	41,9	14,8	41,9
Lengri en 10 ár	286	42,3	14,0	42,3

* Marktækur munur á meðaltölum

Sp. 34. Hvað vannstu margar klukkustundir í aðalstarfi þínu í síðustu viku?

Greiningar

	Fjöldi	Meðal- tal	Staðal- frávik	Meðaltal
Heild	900	41,2	14,4	41,2
Mánaðarlegar heildartekjur (fyrir skatt) *				
Minna en 200 þúsund kr.	96	33,1	11,7	33,1
200 - 249 þúsund kr.	159	41,1	11,4	41,1
250 - 349 þúsund kr.	197	42,7	12,4	42,7
350 þúsund kr. eða meira	196	50,1	14,1	50,1
Býrð þú í eigin húsnæði, leiguhús				
Eigin húsnæði	475	41,3	13,3	41,3
Foreldrahúsum	113	33,6	16,9	33,6
Leiguhúsnæði	288	43,4	13,8	43,4
Annað	21	42,0	15,1	42,0
Staða á vinnumarkaði *				
Launþegi	823	42,4	13,6	42,4
Atv.l./hluta til á b./v. upps.frest	23	28,5	11,5	28,5
Annað	49	26,4	16,2	26,4

* Marktækur munur á meðaltölum

Sp. 34b. Hvað vannstu margar klukkustundir í aðalstarfi þínu í síðustu viku? - Þeir sem eru í fullu starfi -

	Fjöldi	%	+/-
12-20 klst.	17	2,5	1,2
21-30 klst.	18	2,6	1,2
31-40 klst.	301	43,8	3,7
41-50 klst.	213	31,0	3,5
51-60 klst.	84	12,2	2,4
61 eða fleiri klst.	54	7,8	2,0
Fjöldi svara	688	100,0	
Tóku afstöðu	688	93,5	
Tóku ekki afstöðu	48	6,5	
Fjöldi aðspurðra	736	100,0	
Í fullu starfi	736	62,2	
Ekki í fullu starfi	447	37,8	
Fjöldi svarenda	1.183	100,0	
Meðaltal		45,6 klst.	
Vikmörk ±		0,9 klst.	
Staðalfrávik		12,0 klst.	
Miðgildi		42,0 klst.	
Tíðasta gildi		40,0 klst.	

Á þessari síðu eru einungis teknir með þeir svarendur sem sögðust vinna fullt starf.

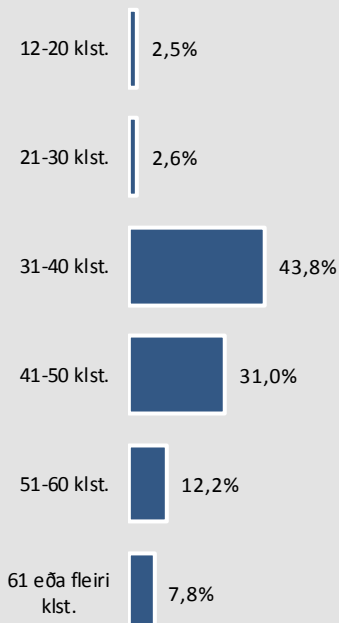

Þróun

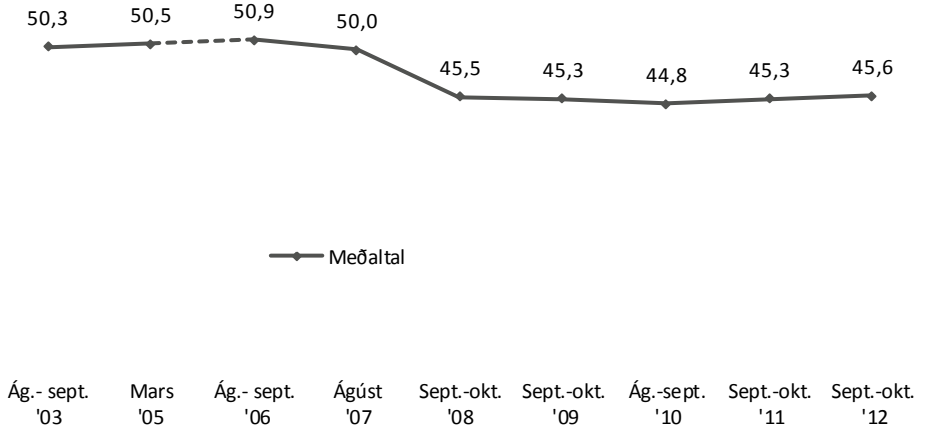

Í könnunum frá 2003 og 2005 var spurt: „Hvað vannstu margar klukkustundir í síðustu viku?“ Því er þróun sýnd með brotalínu milli 2005 og 2006.

Meðaltal

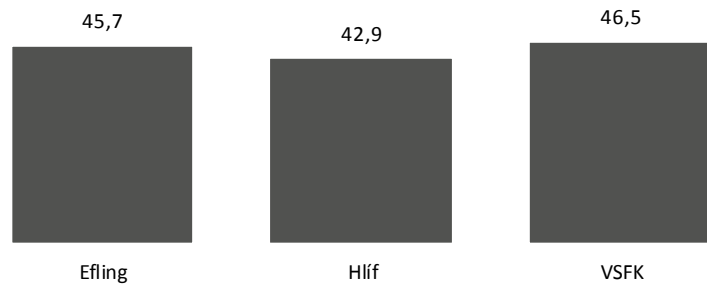

Sp. 34b. Hvað vannstu margar klukkustundir í aðalstarfi þínu í síðustu viku? - Þeir sem eru í fullu starfi -

Greiningar

	Fjöldi	Meðal- tal	Staðal- frávik	Meðaltal
Heild	688	45,6	12,0	45,6
Kyn *				
Karlar	367	48,6	13,2	48,6
Konur	321	42,0	9,2	42,0
Aldur *				
18-24 ára	75	41,7	12,3	41,7
25-34 ára	201	47,1	13,1	47,1
35-44 ára	175	45,8	11,2	45,8
45-54 ára	147	44,7	10,5	44,7
55 ára eða eldri	91	46,0	12,1	46,0
Búseta *				
Reykjavík	323	45,2	11,8	45,2
Nágrannasv.félög Rvk.	228	44,7	10,5	44,7
Önnur sveitarfélög	137	47,8	14,2	47,8
Menntun				
Grunnsk.pr. ólokið	23	48,8	15,0	48,8
Lokið grunnskóla	176	45,6	13,1	45,6
Gr.sk.pr.+st.menntun	187	44,5	11,1	44,5
Lokið framhaldsskóla	121	46,7	12,0	46,7
Frh.sk.pr.+st.menntun	121	46,4	11,9	46,4
Lokið háskólanámi	57	43,7	9,7	43,7
Atvinnugrein (ÍSAT) *				
Ríki og sveitarfélög	107	40,4	7,9	40,4
Umönnun	49	40,5	9,3	40,5
Veitingastaðir og hótel	48	45,2	11,1	45,2
Heildsala og smásala	66	48,2	11,3	48,2
Matvæla og drykkjariðnaður	87	47,0	13,1	47,0
Önnur framl. og leigustarfs.	76	46,1	11,9	46,1
Prif öryggisvarsla og sorphirða	54	53,0	16,1	53,0
Samg., flutn. og pósthús	50	49,3	13,7	49,3
Bygging.s.semi og mann.v.gerð	29	49,9	12,8	49,9
Málframleiðsla	30	45,0	9,2	45,0
Annað	65	42,6	8,5	42,6
Starf *				
Umönnun	48	38,8	7,4	38,8
Mötuneyti/Veitingastörf	79	42,5	10,9	42,5
Ræstingar	56	43,2	11,3	43,2
Verkam./Véla- og vélgæslum.	129	46,4	11,7	46,4
Iðnaðarstörf	84	46,5	9,4	46,5
Bílstjórar/Tækjamenn	49	50,2	12,9	50,2
Þjónustu-/Sölu- og afgreiðsluf.	65	46,2	12,4	46,2
Leiðbeinendur	43	39,6	4,6	39,6
Skrifstofufólk/Sérfræðingar	37	45,2	11,6	45,2
Verkstjórar/Flokkstjórar	16	47,8	7,9	47,8
Annað	71	52,5	16,8	52,5
Starfsaldur				
Styttri en 2 ár	65	43,9	11,0	43,9
2 til 3 ár	100	46,2	12,6	46,2
4 til 6 ár	164	45,2	9,8	45,2
7 til 10 ár	111	45,5	14,0	45,5
Lengri en 10 ár	234	45,8	12,2	45,8

* Marktækur munur á meðaltölum

Sp. 34b. Hvað vannstu margar klukkustundir í aðalstarfi þínu í síðustu viku? - Þeir sem eru í fullu starfi -

Greiningar

	Fjöldi	Meðal- tal	Staðal- frávik	Meðaltal
Heild	688	45,6	12,0	45,6
Mánaðarlegar heildartekjur (fyrir skatt) *				
Minna en 200 þúsund kr.	45	40,2	10,5	40,2
200 - 249 þúsund kr.	129	43,1	9,6	43,1
250 - 349 þúsund kr.	168	44,7	11,5	44,7
350 þúsund kr. eða meira	190	50,7	13,6	50,7
Býrð þú í eigin húsnæði, leiguhúsnæði eða í foreldrahúsum?				
Eigin húsnæði	373	44,9	11,5	44,9
Foreldrahúsum	53	44,1	13,1	44,1
Leiguhúsnæði	241	46,6	11,8	46,6
Annað	19	44,3	13,1	44,3
Staða á vinnumarkaði *				
Launþegi	671	45,8	11,8	45,8
Atv.l./hluta til á b./v. upps.frest	8	33,4	9,2	33,4
Annað	8	34,2	11,1	34,2
Stéttarfélag				
Efling	552	45,7	11,9	45,7
Hlíf	65	42,9	9,6	42,9
VSFK	72	46,5	14,0	46,5

* Marktækur munur á meðaltölum

Sp. 35. Hvað vannstu marga yfirvinnutíma í aðalstarfi þínu í síðustu viku?

	Fjöldi	%	+/-
Vann enga yfirvinnu	439	52,4	3,4
1-10 klst.	269	32,1	3,2
11-20 klst.	78	9,3	2,0
21-30 klst.	35	4,2	1,4
31-40 klst.	12	1,4	0,8
Fleiri en 40 klst.	5	0,6	0,5
Fjöldi svara	837	100,0	
Tóku afstöðu	837	83,9	
Tóku ekki afstöðu	161	16,1	
Fjöldi aðspurðra	998	100,0	
Spurðir	998	84,3	
Ekki spurðir	185	15,7	
Fjöldi svarenda	1.183	100,0	
Meðaltal		5,6 klst.	
Vikmörk ±		0,7 klst.	
Staðalfrávik		10,9 klst.	
Miðgildi		0,0 klst.	
Tíðasta gildi		0,0 klst.	

Þeir sem eru ekki atvinnulausir, á eftirlaunum eða í námi (sp. 1) voru spurðir þessarar spurningar.

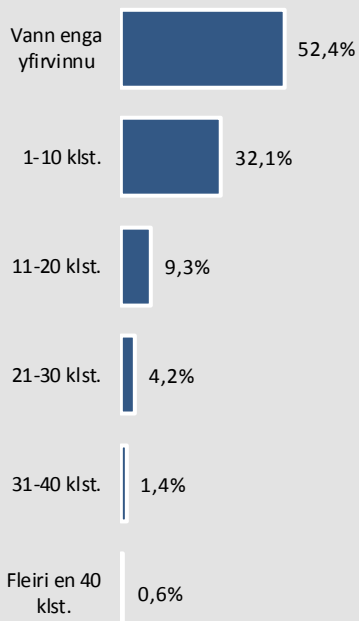

Þróun

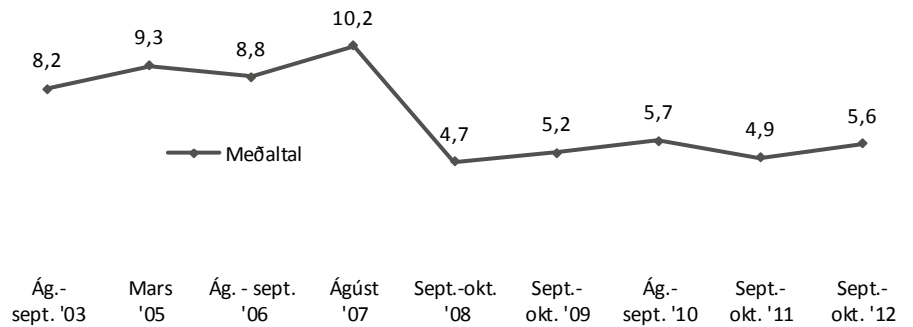

Meðaltal

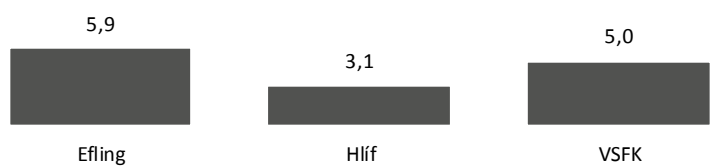

Sp. 35. Hvað vannstu marga yfirvinnutíma í aðalstarfi þínu í síðustu viku?

Greiningar

	Fjöldi	Meðal- tal	Staðal- frávik	Meðaltal
Heild	837	5,6	10,9	5,6
Kyn *				
Karlar	383	8,4	14,0	8,4
Konur	454	3,1	6,4	3,1
Aldur				
18-24 ára	127	5,3	7,8	5,3
25-34 ára	226	5,8	8,7	5,8
35-44 ára	188	6,4	17,0	6,4
45-54 ára	171	5,1	7,7	5,1
55 ára eða eldri	124	4,7	9,2	4,7
Búseta				
Reykjavík	399	5,6	13,1	5,6
Nágrennasv.félög Rvk.	278	5,3	8,1	5,3
Önnur sveitarfélög	159	6,0	9,1	6,0
Menntun				
Grunnsk.pr. ólokið	24	11,6	14,5	11,6
Lokið grunnskóla	223	5,3	8,1	5,3
Gr.sk.pr.+st.menntun	236	4,8	8,1	4,8
Lokið framhaldsskóla	158	6,6	17,9	6,6
Frh.sk.pr.+st.menntun	131	5,7	8,6	5,7
Lokið háskólanámi	60	4,7	7,5	4,7
Atvinnugrein (ÍSAT) *				
Ríki og sveitarfélög	146	2,3	5,4	2,3
Umönnun	82	2,6	5,5	2,6
Veitingastaðir og hótél	71	6,5	9,6	6,5
Heildsala og smásala	83	6,3	9,2	6,3
Matvæla og drykkjariðnaður	89	7,6	9,0	7,6
Önnur framl. og leigustarfs.	76	6,7	7,5	6,7
Prif öryggisvarsla og sorphirða	62	4,3	6,8	4,3
Samg., flutn. og pósthús	57	15,1	28,0	15,1
Bygging.s.semi og mann.v.gerð	30	9,1	12,4	9,1
Málframleiðsla	30	4,0	8,4	4,0
Annað	75	3,6	6,4	3,6
Vinnufyrirkomulag *				
Fullt starf	642	6,4	11,9	6,4
Hlutastarf	186	2,9	6,2	2,9
Starf *				
Umönnun	82	2,9	5,5	2,9
Mötuneyti/Veitingastörf	114	4,4	8,7	4,4
Ræstingar	66	3,8	7,8	3,8
Verkam./Véla- og vélgæslum.	135	6,4	9,1	6,4
Iðnaðarstörf	82	7,9	23,1	7,9
Bílstjórar/Tækjamenn	54	15,1	11,7	15,1
Þjónustu-/Sölu- og afgreiðsluf.	92	4,2	6,6	4,2
Leiðbeinendur	64	0,5	1,1	0,5
Skrifstofufólk/Sérfræðingar	43	4,5	7,2	4,5
Verkstjórar/Flokkstjórar	16	7,5	7,0	7,5
Annað	77	6,9	9,3	6,9

* Marktækur munur á meðaltölum

Sp. 35. Hvað vannstu marga yfirvinnutíma í aðalstarfi þínu í síðustu viku?

Greiningar

	Fjöldi	Meðal- tal	Staðal- frávik	Meðaltal
Heild	837	5,6	10,9	5,6
Starfshlutfall *				
Minna en 50%	45	2,5	5,5	2,5
50%	41	3,7	7,1	3,7
51-74%	31	3,0	6,1	3,0
75-99%	54	2,4	6,2	2,4
100%	642	6,4	11,9	6,4
Starfsaldur				
Styttri en 2 ár	88	4,9	7,2	4,9
2 til 3 ár	124	5,3	9,0	5,3
4 til 6 ár	197	5,5	8,3	5,5
7 til 10 ár	129	6,3	19,2	6,3
Lengri en 10 ár	271	5,4	8,9	5,4
Mánaðarlegar heildartekjur (fyrir skatt) *				
Minna en 200 þúsund kr.	90	3,2	5,7	3,2
200 - 249 þúsund kr.	151	3,1	7,0	3,1
250 - 349 þúsund kr.	186	5,1	8,2	5,1
350 þúsund kr. eða meira	184	9,6	10,3	9,6
Býrð þú í eigin húsnæði, leiguhúsnæði eða í foreldrahúsum?				
Eigin húsnæði	458	4,9	8,2	4,9
Foreldrahúsum	103	6,0	8,3	6,0
Leiguhúsnæði	256	6,8	15,4	6,8
Annað	19	1,9	3,5	1,9
Staða á vinnumarkaði				
Launþegi	768	5,8	11,2	5,8
Atv.l./hluta til á b./v. upps.frest	21	3,3	9,7	3,3
Annað	45	3,2	5,0	3,2
Stéttarfélag				
Efning	674	5,9	11,5	5,9
Hlíf	85	3,1	7,2	3,1
VSEK	78	5,0	8,4	5,0

* Marktækur munur á meðaltölum

Sp. 35b. Hvað vannstu marga yfirvinnutíma í aðalstarfi þínu í síðustu viku? - Þeir sem eru í fullu starfi

	Fjöldi	%	+/-
Vann enga yfirvinnu	298	46,4	3,9
1-10 klst.	234	36,4	3,7
11-20 klst.	62	9,7	2,3
21-30 klst.	33	5,1	1,7
31-40 klst.	11	1,7	1,0
Fleiri en 40 klst.	5	0,8	0,7
Fjöldi svara	642	100,0	
Tóku afstöðu	642	87,2	
Tóku ekki afstöðu	94	12,8	
Fjöldi aðspurðra	736	100,0	
Í fullu starfi	736	62,2	
Ekki í fullu starfi	447	37,8	
Fjöldi svarenda	1.183	100,0	
Meðaltal		6,4 klst.	
Vikmörk ±		0,9 klst.	
Staðalfrávik		11,9 klst.	
Miðgildi		2,0 klst.	
Tíðasta gildi		0,0 klst.	

Á þessari síðu eru einungis teknir með þeir svarendur sem sögðust vinna fullt starf.

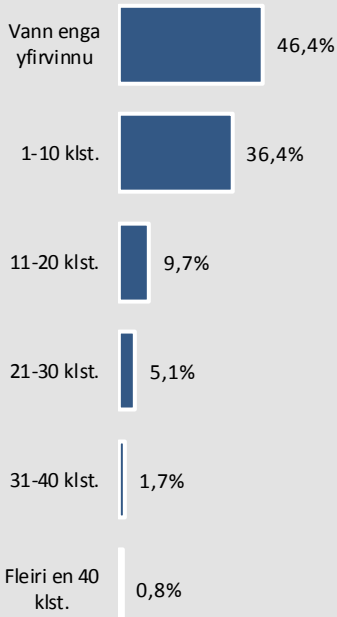

Þróun

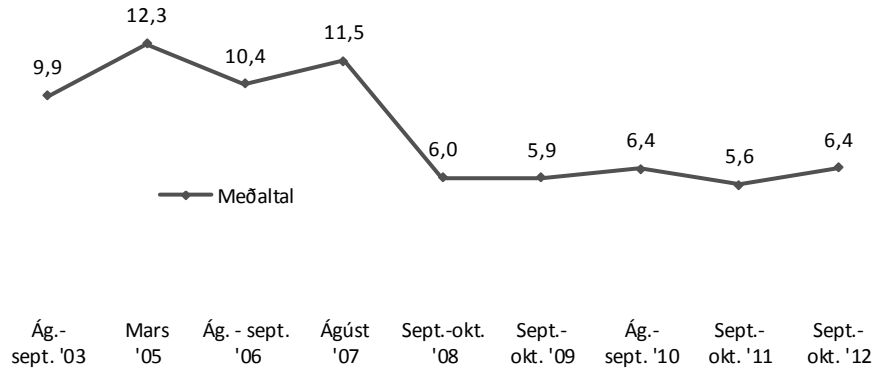

Meðaltal



Sp. 35b. Hvað vannstu marga yfirvinnutíma í aðalstarfi þínu í síðustu viku? - Þeir sem eru í fullu starfi

Greiningar

	Fjöldi	Meðal- tal	Staðal- frávik	Meðaltal
Heild	642	6,4	11,9	6,4
Kyn *				
Karlar	345	8,9	14,4	8,9
Konur	297	3,6	6,9	3,6
Aldur				
18-24 ára	68	6,1	8,3	6,1
25-34 ára	184	6,6	9,1	6,6
35-44 ára	163	7,2	18,1	7,2
45-54 ára	141	5,9	8,1	5,9
55 ára eða eldri	85	5,5	9,6	5,5
Búseta				
Reykjavík	296	6,4	14,7	6,4
Nágrennasv.félög Rvk.	216	6,2	8,3	6,2
Önnur sveitarfélög	130	6,9	9,6	6,9
Menntun				
Grunnsk.pr. ólokið	22	12,6	14,7	12,6
Lokið grunnskóla	160	6,5	8,7	6,5
Gr.sk.pr.+st.menntun	179	5,5	8,4	5,5
Lokið framhaldsskóla	114	7,4	20,6	7,4
Frh.sk.pr.+st.menntun	113	6,4	9,0	6,4
Lokið háskólanámi	52	4,9	7,7	4,9
Atvinnugrein (ÍSAT) *				
Ríki og sveitarfélög	98	2,9	6,3	2,9
Umönnun	44	1,8	4,9	1,8
Veitingastaðir og hótel	41	7,9	10,6	7,9
Heildsala og smásala	63	7,2	10,0	7,2
Matvæla og drykkjariðnaður	81	8,4	9,1	8,4
Önnur framl. og leigustarfs.	70	7,3	7,5	7,3
Prif öryggisvarsla og sorphirða	48	4,6	6,6	4,6
Samg., flutn. og pósthús	51	16,0	29,4	16,0
Bygging.s.semi og mann.v.gerð	27	9,9	12,8	9,9
Málframleiðsla	29	2,8	4,9	2,8
Annað	63	4,1	6,7	4,1
Starf *				
Umönnun	39	2,1	5,3	2,1
Mötuneyti/Veitingastörf	74	5,5	9,8	5,5
Ræstingar	46	3,8	8,0	3,8
Verkam./Véla- og vélgæslum.	123	6,6	8,8	6,6
Iðnaðarstörf	80	8,1	23,4	8,1
Bílstjórar/Tækjamenn	50	15,9	11,6	15,9
Þjónustu-/Sölu- og afgreiðsluf.	60	4,6	6,8	4,6
Leiðbeinendur	42	0,4	1,1	0,4
Skrifstofufólk/Sérfræðingar	35	5,5	7,7	5,5
Verkstjórar/Flokkstjórar	16	7,5	7,0	7,5
Annað	67	7,9	9,7	7,9
Starfsaldur				
Styttri en 2 ár	62	5,7	7,9	5,7
2 til 3 ár	90	6,4	9,9	6,4
4 til 6 ár	150	5,9	8,8	5,9
7 til 10 ár	102	7,7	21,3	7,7
Lengri en 10 ár	221	6,2	9,1	6,2

* Marktækur munur á meðaltölum

Sp. 35b. Hvað vannstu marga yfirvinnutíma í aðalstarfi þínu í síðustu viku? - Þeir sem eru í fullu starfi

Greiningar

	Fjöldi	Meðal- tal	Staðal- frávik	Meðaltal
Heild	642	6,4	11,9	6,4
Mánaðarlegar heildartekjur (fyrir skatt) *				
Minna en 200 þúsund kr.	41	3,7	6,3	3,7
200 - 249 þúsund kr.	121	3,2	7,2	3,2
250 - 349 þúsund kr.	162	5,3	8,5	5,3
350 þúsund kr. eða meira	179	9,5	10,0	9,5
Býrð þú í eigin húsnæði, leiguhúsnæði eða í foreldrahúsum?				
Eigin húsnæði	357	5,7	8,5	5,7
Foreldrahúsum	50	8,3	9,3	8,3
Leiguhúsnæði	218	7,4	16,5	7,4
Annað	16	2,2	3,7	2,2
Staða á vinnumarkaði				
Launþegi	625	6,5	11,9	6,5
Atv.l./hluta til á b./v. upps.frest	8	6,1	14,6	6,1
Annað	9	3,0	4,1	3,0
Stéttarfélag *				
Efling	511	7,0	12,7	7,0
Hlíf	64	3,2	6,5	3,2
VSFK	67	5,4	8,7	5,4

* Marktækur munur á meðaltölum

Sp. 36. Hver voru heildarlaun þín í ágúst fyrir skatta? Heildarlaun eru allar greiðslur, bónus, yfirvinna, fatastyrkur og önnur hlunnindi?

	Fjöldi	%	+/-
199 þúsund kr. eða minna	58	9,4	2,3
200 - 249 þúsund kr.	151	24,5	3,4
250 - 299 þúsund kr.	103	16,7	2,9
300 - 349 þúsund kr.	104	16,8	2,9
Meira en 350 þúsund kr.	201	32,6	3,7
Fjöldi svara	617	100,0	
Tóku afstöðu	617	52,2	
Tóku ekki afstöðu	199	16,8	
Starfshlutfall 70% eða hærra	816	69,0	
Starfshlutfall lægra en 70% eða ekki nefnt	367	31,0	
Fjöldi svarenda	1.183		
Meðaltal	323.876 kr.		
Vikmörk ±	10.151 kr.		
Staðalfrávik	128.299 kr.		
Miðgildi	296.119 kr.		
Tíðasta gildi	300.000 kr.		

Í þessari spurningu eru einungis birt svör þeirra sem voru í 70% starfshlutfalli eða hærra og gáfu upp starf. Laun þeirra sem voru í 70-99% starfshlutfalli eru uppreiknuð miðað við 100% starfshlutfall.

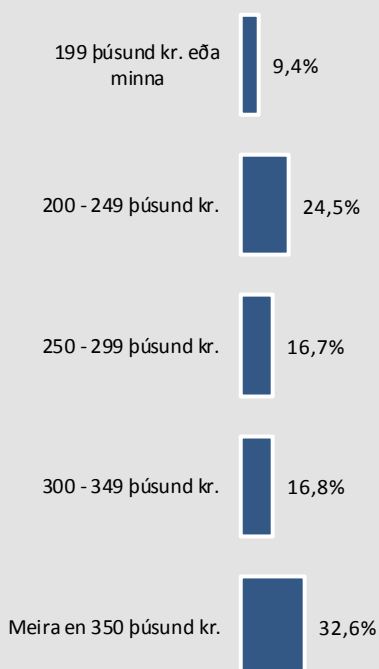

Þróun

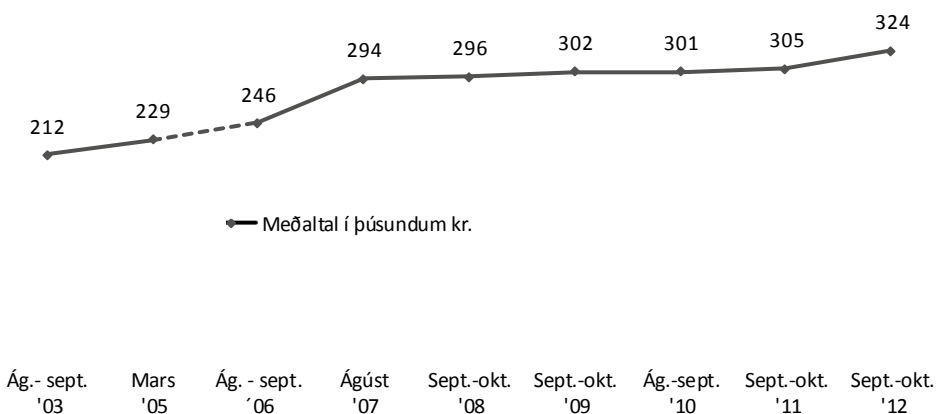





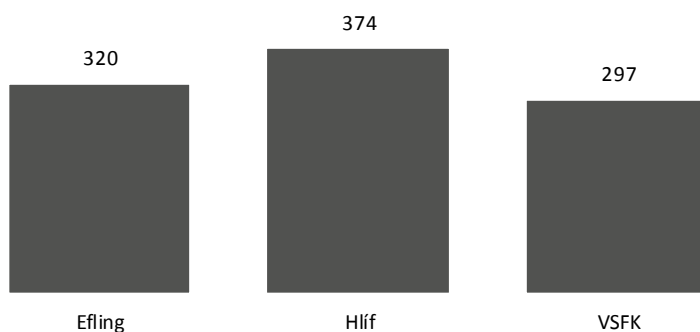





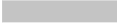
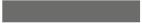

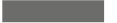









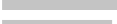















Tölur úr könnunum frá 2003 og 2005 innihalda heildarlaun þeirra sem vinna fullt starf, en tölur úr nýrri könnunum innihalda uppreiknuð heildarlaun þeirra sem vinna í 70% starfshlutfalli eða meira.

Meðaltal í þúsundum kr.



Sp. 36. Hver voru heildarlaun þín í ágúst fyrir skatta? Heildarlaun eru allar greiðslur, bónus, yfirvinna, fatastyrkur og önnur hlunnindi?















Greiningar

	Fjöldi	Meðaltal	Staðalfrávik	Meðaltal
Heild	617	323.876 kr.	128.299 kr.	 kr.323.876
Kyn *				
Karlar	301	379.247 kr.	141.575 kr.	 kr.379.247
Konur	316	271.042 kr.	85.787 kr.	 kr.271.042
Aldur *				
18-24 ára	68	278.077 kr.	110.591 kr.	 kr.278.077
25-34 ára	160	328.943 kr.	132.657 kr.	 kr.328.943
35-44 ára	155	332.257 kr.	140.576 kr.	 kr.332.257
45-54 ára	131	341.296 kr.	120.121 kr.	 kr.341.296
55 ára eða eldri	102	311.485 kr.	116.705 kr.	 kr.311.485
Búseta *				
Reykjavík	293	306.634 kr.	105.818 kr.	 kr.306.634
Nágrannasv.félög Rvk.	210	342.142 kr.	140.121 kr.	 kr.342.142
Önnur sveitarfélög	114	334.546 kr.	151.632 kr.	 kr.334.546
Menntun				
Grunnsk.pr. ólokið	18	310.983 kr.	141.738 kr.	 kr.310.983
Lokið grunnskóla	173	314.299 kr.	125.709 kr.	 kr.314.299
Gr.sk.pr.+st.menntun	188	341.538 kr.	127.952 kr.	 kr.341.538
Lokið framhaldsskóla	92	299.474 kr.	110.079 kr.	 kr.299.474
Frh.sk.pr.+st.menntun	100	330.635 kr.	143.861 kr.	 kr.330.635
Lokið háskólanámi	44	330.645 kr.	127.808 kr.	 kr.330.645
Atvinnugrein (ÍSAT) *				
Ríki og sveitarfélög	114	259.105 kr.	74.932 kr.	 kr.259.105
Umönnun	57	265.092 kr.	62.439 kr.	 kr.265.092
Veitingastaðir og hótel	46	320.015 kr.	148.153 kr.	 kr.320.015
Heildsala og smásala	57	331.086 kr.	102.485 kr.	 kr.331.086
Matvæla og drykkjariðnaður	56	357.928 kr.	163.146 kr.	 kr.357.928
Önnur framl. og leigustarfs.	65	333.918 kr.	105.686 kr.	 kr.333.918
Þrif öryggisvarsla og sorphirða	45	328.908 kr.	122.073 kr.	 kr.328.908
Samg., flutn. og pósthús	44	384.922 kr.	142.608 kr.	 kr.384.922
Bygging.s.semi og mann.v.gerð	21	363.592 kr.	124.925 kr.	 kr.363.592
Málmframleiðsla	28	443.524 kr.	113.532 kr.	 kr.443.524
Annað	61	348.543 kr.	145.914 kr.	 kr.348.543
Starf *				
Umönnun	59	264.870 kr.	62.020 kr.	 kr.264.870
Mötuneyti/Veitingastörf	80	299.277 kr.	118.432 kr.	 kr.299.277
Ræstingar	51	243.721 kr.	58.449 kr.	 kr.243.721
Verkam./Véla- og vélgæslum.	105	372.364 kr.	138.545 kr.	 kr.372.364
Iðnaðarstörf	65	325.898 kr.	106.371 kr.	 kr.325.898
Bílstjórar/Tækjamenn	44	403.220 kr.	137.709 kr.	 kr.403.220
Þjónustu-/Sölu- og afgreiðsluf.	56	306.629 kr.	108.289 kr.	 kr.306.629
Leiðbeinendur	46	244.404 kr.	37.621 kr.	 kr.244.404
Skrifstofufólk/Sérfræðingar	32	382.298 kr.	136.119 kr.	 kr.382.298
Verkstjórar/Flokkstjórar	12	464.108 kr.	100.714 kr.	 kr.464.108
Annað	59	346.802 kr.	157.417 kr.	 kr.346.802

* Marktækur munur á meðaltölum

Sp. 36. Hver voru heildarlaun þín í ágúst fyrir skatta? Heildarlaun eru allar greiðslur, bónus, yfirvinna, fatastyrkur og önnur hlunnindi?

Greiningar

	Fjöldi	Meðaltal	Staðalfrávik	Meðaltal
Heild	617	323.876 kr.	128.299 kr.	 kr.323.876
Starfsaldur *				
Stytttri en 2 ár	54	271.879 kr.	78.494 kr.	 kr.271.879
2 til 3 ár	83	294.189 kr.	105.274 kr.	 kr.294.189
4 til 6 ár	144	299.778 kr.	116.710 kr.	
7 til 10 ár	96	339.606 kr.	139.299 kr.	 kr.339.606
Lengri en 10 ár	225	357.440 kr.	136.164 kr.	 kr.357.440
Býrð þú í eigin húsnæði, leiguhúsnæði eða í foreldrahúsum?				
Eigin húsnæði	362	334.673 kr.	128.605 kr.	 kr.334.673
Foreldrahúsum	45	299.060 kr.	142.541 kr.	 kr.299.060
Leiguhúsnæði	194	312.094 kr.	123.957 kr.	 kr.312.094
Annað	14	287.475 kr.	110.022 kr.	 kr.287.475
Staða á vinnumarkaði *				
Launþegi	585	327.518 kr.	129.161 kr.	 kr.327.518
Atv.l./hluta til á b./v. upps.frest	11	230.958 kr.	63.743 kr.	 kr.230.958
Annað	21	267.081 kr.	99.943 kr.	 kr.267.081
Stéttarfélag *				
Efling	499	320.255 kr.	124.438 kr.	 kr.320.255
Hlíf	65	373.568 kr.	145.034 kr.	 kr.373.568
VSKF	52	296.576 kr.	129.719 kr.	 kr.296.576

* Marktækur munur á meðaltölum

Sp. 36. Hver voru heildarlaun þín í ágúst fyrir skatta? Heildarlaun eru allar greiðslur, bónus, yfirvinna, fatastyrkur og önnur hlunnindi?

Greiningar

	Fjöldi	199 þúsund kr. eða minna	200 - 249 þúsund kr.	250 - 299 þúsund kr.	300 - 349 þúsund kr.	Meira en 350 þúsund kr.
Heild	617	9%	25%	17%	17%	33%
Kyn *						
Karlar	301	5%	13%	11%	19%	51%
Konur	315	13%	36%	22%	14%	15%
Aldur *						
18-24 ára	68	24%	25%	18%	15%	19%
25-34 ára	159	10%	25%	11%	18%	36%
35-44 ára	155	8%	26%	20%	10%	37%
45-54 ára	132	5%	21%	17%	20%	36%
55 ára eða eldri	102	7%	26%	20%	23%	25%
Búseta						
Reykjavík	292	10%	23%	21%	18%	28%
Nágrannasv.félög Rvk.	210	7%	27%	11%	17%	38%
Önnur sveitarfélög	115	11%	24%	17%	14%	34%
Menntun *						
Grunnsk.pr. ólokið	18	11%	33%	11%	11%	33%
Lokið grunnskóla	173	14%	24%	17%	16%	29%
Gr.sk.pr.+st.menntun	187	4%	21%	19%	19%	37%
Lokið framhaldsskóla	91	15%	29%	15%	11%	30%
Frh.sk.pr.+st.menntun	101	9%	29%	11%	15%	37%
Lokið háskólanámi	45	7%	16%	22%	29%	27%
Atvinnugrein (ÍSAT) *						
Ríki og sveitarfélög	114	12%	39%	25%	14%	9%
Umönnun	57	9%	44%	16%	21%	11%
Veitingastaðir og hótél	46	13%	33%	11%	9%	35%
Heildsala og smásala	58	9%	12%	17%	21%	41%
Matvæla og drykkjariðnaður	57	14%	18%	16%	11%	42%
Önnu framl. og leigustarfs.	63	5%	16%	17%	29%	33%
Priföryggisvarsla og sorphirða	44	11%	18%	11%	23%	36%
Samg., flutn. og pósthús	44	5%	9%	14%	23%	50%
Bygging.s.semi og mann.v.gerð	22		18%	14%	32%	36%
Málframlleiðsla	28		7%		7%	86%
Annað	60	5%	23%	17%	12%	43%
Starf *						
Umönnun	60	13%	35%	17%	27%	8%
Mötuneyti/Veitingastörf	80	8%	30%	24%	16%	23%
Ræstingar	50	20%	44%	22%	6%	8%
Verkam./Véla- og vélgæslum.	107	8%	16%	13%	9%	53%
Iðnaðarstörf	65	11%	15%	17%	18%	38%
Bílstjórar/Tækjamenn	43	5%	12%	2%	21%	60%
Þjónustu-/Sölu- og afgreiðsluf.	55	9%	31%	11%	22%	27%
Leiðbeinendur	47	6%	53%	34%	2%	4%
Skrifstofufólk/Sérfræðingar	33		9%	15%	30%	45%
Verkstjórar/Flokkstjórar	12			8%		92%
Annað	59	12%	12%	12%	29%	36%

* Marktækur munur

Grænar tölur eru hærri en efri vikmörk fyrir heildina en rauðar tölur eru lægri en neðri vikmörk fyrir heildina

Sp. 36. Hver voru heildarlaun þín í ágúst fyrir skatta? Heildarlaun eru allar greiðslur, bónus, yfirvinna, fatastyrkur og önnur hlunnindi?

Greiningar

	Fjöldi	199 þúsund kr. eða minna	200 - 249 þúsund kr.	250 - 299 þúsund kr.	300 - 349 þúsund kr.	Meira en 350 þúsund kr.
Heild	617	9%	25%	17%	17%	33%
Starfsaldur *						
Stytttri en 2 ár	53	19%	25%	26%	15%	15%
2 til 3 ár	84	15%	24%	18%	20%	23%
4 til 6 ár	144	12%	33%	13%	15%	28%
7 til 10 ár	97	7%	25%	16%	16%	35%
Lengri en 10 ár	225	4%	20%	16%	17%	43%
Býrð þú í eigin húsnæði, leiguhúsnæði eða í foreldrahúsum? *						
Eigin húsnæði	362	7%	23%	17%	16%	36%
Foreldrahúsum	44	27%	27%	7%	11%	27%
Leiguhúsnæði	194	9%	25%	19%	19%	28%
Annað	15	20%	33%	7%	13%	27%
Staða á vinnumarkaði *						
Launþegi	585	8%	24%	17%	17%	33%
Atv.l./hluta til á b./v. upps.frest	11	36%	36%	18%		9%
Annað	21	24%	43%		14%	19%
Stéttarfélag *						
Efling	499	9%	24%	18%	18%	31%
Hlíf	66	5%	29%	8%	6%	53%
VSKF	53	15%	26%	19%	19%	21%

* Marktækur munur

Grænar tölur eru hærri en efri vikmörk fyrir heildina en rauðar tölur eru lægri en neðri vikmörk fyrir heildina

Sp. 37. Hver voru dagvinnulaun þín fyrir ágúst? Hér er átt við grunnlaun eða dagvinnulaun fyrir skatta. Ekki er átt við greiðslur fyrir yfirvinnu, álag, bónusa eða önnur hlunnindi.

	Fjöldi	%	+/-
200 þúsund kr. eða minna	126	20,8	3,2
201 - 250 þúsund kr.	240	39,5	3,9
Meira en 250 þúsund kr.	242	39,8	3,9
Fjöldi svara	609	100,0	
Tóku afstöðu	609	51,4	
Tóku ekki afstöðu	208	17,6	
Starfshlutfall 70% eða hærra	816	69,0	
Starfshlutfall lægra en 70% eða ekki nefnt	367	31,0	
Fjöldi svarenda	1.183		
Meðaltal	269.236 kr.		
Vikmörk ±	8.128 kr.		
Staðalfrávik	102.018 kr.		
Miðgildi	238.000 kr.		
Tíðasta gildi	220.000 kr.		

Í þessari spurningu eru einungis birt svör þeirra sem voru í 70% starfshlutfalli eða hærra og gáfu upp starf. Laun þeirra sem voru í 70-99% starfshlutfalli eru uppreiknuð miðað við 100% starfshlutfall.

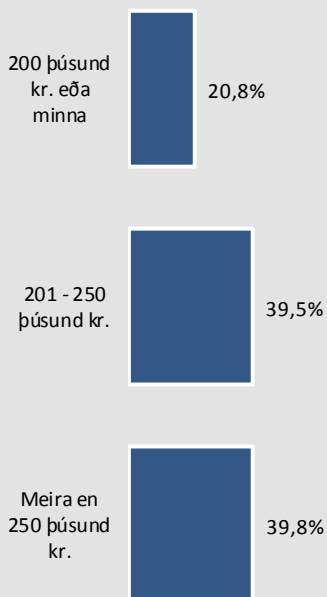

Þróun

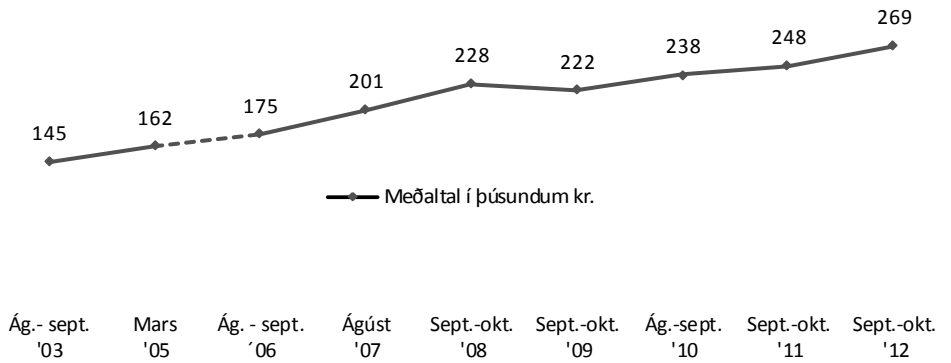





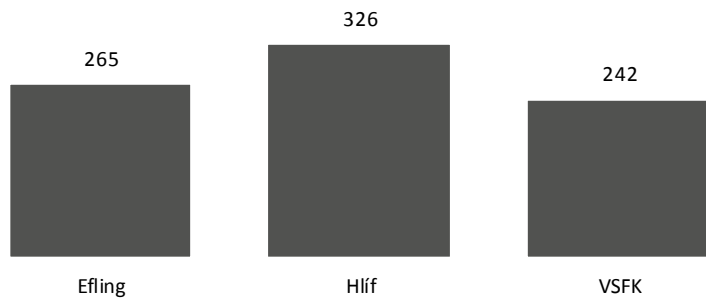





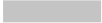
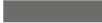

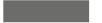

























Tölur úr könnunum frá 2003 og 2005 innihalda heildarlaun þeirra sem vinna fullt starf, en tölur úr nýrri könnunum innihalda uppreiknuð heildarlaun þeirra sem vinna í 70% starfshlutfalli eða meira.

Meðaltal í þúsundum kr.



Sp. 37. Hver voru dagvinnulaun þín fyrir ágúst? Hér er átt við grunnlaun eða dagvinnulaun fyrir skatta. Ekki er átt við greiðslur fyrir yfirvinnu, álag, bónusa eða önnur hlunnindi.

















Greiningar

	Fjöldi	Meðaltal	Staðalfrávik	Meðaltal
Heild	609	269.236 kr.	102.018 kr.	 kr.269.236
Kyn *				
Karlar	297	297.810 kr.	123.054 kr.	 kr.297.810
Konur	312	241.997 kr.	66.355 kr.	 kr.241.997
Aldur *				
18-24 ára	65	233.912 kr.	74.731 kr.	 kr.233.912
25-34 ára	157	274.553 kr.	106.755 kr.	 kr.274.553
35-44 ára	154	277.197 kr.	116.105 kr.	 kr.277.197
45-54 ára	131	281.150 kr.	101.337 kr.	 kr.281.150
55 ára eða eldri	101	256.210 kr.	80.972 kr.	 kr.256.210
Búseta *				
Reykjavík	287	260.953 kr.	86.511 kr.	 kr.260.953
Nágrannasv.félög Rvk.	210	286.555 kr.	110.262 kr.	 kr.286.555
Önnur sveitarfélög	111	257.883 kr.	118.177 kr.	 kr.257.883
Menntun *				
Grunnsk.pr. ólokið	18	219.856 kr.	46.508 kr.	 kr.219.856
Lokið grunnskóla	169	249.203 kr.	82.085 kr.	 kr.249.203
Gr.sk.pr.+st.menntun	186	279.170 kr.	102.596 kr.	 kr.279.170
Lokið framhaldsskóla	91	269.320 kr.	98.008 kr.	 kr.269.320
Frh.sk.pr.+st.menntun	99	283.950 kr.	127.483 kr.	 kr.283.950
Lokið háskólanámi	44	294.036 kr.	114.399 kr.	 kr.294.036
Atvinnugrein (ÍSAT) *				
Ríki og sveitarfélög	114	229.238 kr.	42.355 kr.	 kr.229.238
Umönnun	57	231.921 kr.	42.498 kr.	 kr.231.921
Veitingastaðir og hótél	44	266.154 kr.	90.384 kr.	 kr.266.154
Heildsala og smásala	56	275.976 kr.	89.827 kr.	 kr.275.976
Matvæla og drykkjariðnaður	55	280.259 kr.	133.325 kr.	 kr.280.259
Önnur framl. og leigustarfs.	65	282.438 kr.	82.760 kr.	 kr.282.438
Þrif öryggisvarsla og sorphirða	43	282.696 kr.	105.477 kr.	 kr.282.696
Samg., flutn. og pósthús	44	265.180 kr.	130.570 kr.	 kr.265.180
Bygging.s.semi og mann.v.gerð	21	291.430 kr.	87.666 kr.	 kr.291.430
Málmframleiðsla	27	351.013 kr.	136.262 kr.	 kr.351.013
Annað	59	307.665 kr.	136.417 kr.	 kr.307.665
Starf *				
Umönnun	59	231.070 kr.	44.780 kr.	 kr.231.070
Mötuneyti/Veitingastörf	78	250.270 kr.	70.382 kr.	 kr.250.270
Ræstingar	48	230.451 kr.	60.030 kr.	 kr.230.451
Verkam./Véla- og vélgæslum.	104	305.665 kr.	134.396 kr.	 kr.305.665
Iðnaðarstörf	66	279.163 kr.	89.891 kr.	 kr.279.163
Bílstjórar/Tækjamenn	43	250.426 kr.	83.370 kr.	 kr.250.426
Þjónustu-/Sölu- og afgreiðsluf.	55	257.536 kr.	96.077 kr.	 kr.257.536
Leiðbeinendur	45	230.492 kr.	33.789 kr.	 kr.230.492
Skrifstofufólk/Sérfræðingar	32	327.107 kr.	99.850 kr.	 kr.327.107
Verkstjórar/Flokkstjórar	12	378.134 kr.	128.947 kr.	 kr.378.134
Annað	59	282.932 kr.	139.217 kr.	 kr.282.932

* Marktækur munur á meðaltölum

Sp. 37. Hver voru dagvinnulaun þín fyrir ágúst? Hér er átt við grunnlaun eða dagvinnulaun fyrir skatta. Ekki er átt við greiðslur fyrir yfirvinnu, álag, bónusa eða önnur hlunnindi.

Greiningar

	Fjöldi	Meðaltal	Staðalfrávik	Meðaltal
Heild	609	269.236 kr.	102.018 kr.	 kr.269.236
Starfsaldur *				
Stytttri en 2 ár	52	243.832 kr.	62.916 kr.	 kr.243.832
2 til 3 ár	83	242.867 kr.	89.043 kr.	 kr.242.867
4 til 6 ár	142	250.630 kr.	81.679 kr.	 kr.250.630
7 til 10 ár	93	277.321 kr.	111.138 kr.	 kr.277.321
Lengri en 10 ár	224	293.488 kr.	115.639 kr.	 kr.293.488
Býrð þú í eigin húsnæði, leiguhúsnæði eða í foreldrahúsum?				
Eigin húsnæði	358	275.191 kr.	101.609 kr.	 kr.275.191
Foreldrahúsum	43	255.230 kr.	106.807 kr.	 kr.255.230
Leiguhúsnæði	191	262.126 kr.	102.634 kr.	 kr.262.126
Annað	14	246.468 kr.	70.703 kr.	 kr.246.468
Staða á vinnumarkaði *				
Launþegi	577	271.796 kr.	103.277 kr.	 kr.271.796
Atv.l./hluta til á b./v. upps.frest	11	206.385 kr.	32.992 kr.	 kr.206.385
Annað	20	223.328 kr.	61.503 kr.	 kr.223.328
Stéttarfélag *				
Efling	492	264.788 kr.	90.790 kr.	 kr.264.788
Hlíf	64	325.695 kr.	143.857 kr.	 kr.325.695
VSKF	52	241.874 kr.	117.924 kr.	 kr.241.874

* Marktækur munur á meðaltölum

Sp. 37. Hver voru dagvinnulaun þín fyrir ágúst? Hér er átt við grunnlaun eða dagvinnulaun fyrir skatta. Ekki er átt við greiðslur fyrir yfirvinnu, álag, bónusa eða önnur hlunnindi.

Greiningar

	Fjöldi	200 þúsund kr. eða minna	201 - 250 þúsund kr.	Meira en 250 þúsund kr.
Heild	609	21%	39%	40%
Kyn *				
Karlar	297	15%	34%	51%
Konur	312	27%	44%	29%
Aldur *				
18-24 ára	66	38%	42%	20%
25-34 ára	157	24%	32%	44%
35-44 ára	154	21%	39%	40%
45-54 ára	131	15%	35%	50%
55 ára eða eldri	101	13%	54%	33%
Búseta				
Reykjavík	287	22%	40%	38%
Nágrannasv.félög Rvk.	210	17%	37%	46%
Önnur sveitarfélög	112	25%	43%	32%
Menntun *				
Grunnsk.pr. ólokið	18	44%	39%	17%
Lokið grunnskóla	168	26%	42%	32%
Gr.sk.pr.+st.menntun	185	12%	40%	48%
Lokið framhaldsskóla	91	24%	38%	37%
Frh.sk.pr.+st.menntun	99	22%	38%	39%
Lokið háskólanámi	45	16%	31%	53%
Atvinnugrein (ÍSAT) *				
Ríki og sveitarfélög	114	21%	61%	18%
Umönnun	56	21%	57%	21%
Veitingastaðir og hótél	44	39%	20%	41%
Heildsala og smásala	57	25%	23%	53%
Matvæla og drykkjariðnaður	55	29%	29%	42%
Önnur framl. og leigustarfs.	65	12%	32%	55%
Þrif öryggisvarsla og sorphirða	43	28%	21%	51%
Samg., flutn. og pósthús	44	18%	59%	23%
Bygging.s.semi og mann.v.gerð	21	19%	19%	62%
Málmframleiðsla	27	4%	15%	81%
Annað	58	7%	43%	50%
Starf *				
Umönnun	59	24%	53%	24%
Mötuneyti/Veitingastörf	78	24%	42%	33%
Ræstingar	47	40%	38%	21%
Verkam./Véla- og vélgæslum.	104	16%	31%	53%
Iðnaðarstörf	66	20%	27%	53%
Bílstjórar/Tækjamenn	42	14%	62%	24%
Þjónustu-/Sölu- og afgreiðsluf.	55	31%	33%	36%
Leiðbeinendur	45	11%	78%	11%
Skrifstofufólk/Sérfræðingar	32	6%	19%	75%
Verkstjórar/Flokkstjórar	12		17%	83%
Annað	60	22%	33%	45%

* Marktækur munur

Grænar tölur eru hærri en efri vikmörk fyrir heildina en rauðar tölur eru lægri en neðri vikmörk fyrir heildina

Sp. 37. Hver voru dagvinnulaun þín fyrir ágúst? Hér er átt við grunnlaun eða dagvinnulaun fyrir skatta. Ekki er átt við greiðslur fyrir yfirvinnu, álag, bónusa eða önnur hlunnindi.

Greiningar

	Fjöldi	200 þúsund kr. eða minna	201 - 250 þúsund kr.	Meira en 250 þúsund kr.
Heild	609	21%	39%	40%
Starfsaldur *				
Stytttri en 2 ár	51	24%	45%	31%
2 til 3 ár	83	35%	34%	31%
4 til 6 ár	142	27%	42%	30%
7 til 10 ár	94	14%	46%	40%
Lengri en 10 ár	223	12%	37%	51%
Býrð þú í eigin húsnæði, leiguhúsnæði eða í foreldrahúsum? *				
Eigin húsnæði	358	17%	41%	42%
Foreldrahúsum	43	33%	44%	23%
Leiguhúsnæði	191	25%	35%	40%
Annað	15	27%	33%	40%
Staða á vinnumarkaði *				
Launþegi	578	20%	39%	41%
Atv.l./hluta til á b./v. upps.frest	11	36%	64%	
Annað	20	35%	50%	15%
Stéttarfélag *				
Efling	492	21%	39%	40%
Hlíf	64	11%	34%	55%
VSK	53	30%	47%	23%

* Marktækur munur

Grænar tölur eru hærri en efri vikmörk fyrir heildina en rauðar tölur eru lægri en neðri vikmörk fyrir heildina

Sp. 38. Ert þú sátt(ur) eða ósátt(ur) við laun þín?

	Fjöldi	%	+/-
Mjög sátt(ur) (5)	44	4,6	1,3
Frekar sátt(ur) (4)	181	18,9	2,5
Hvorki né (3)	239	25,1	2,7
Frekar ósátt(ur) (2)	288	30,2	2,9
Mjög ósátt(ur) (1)	203	21,2	2,6
Sátt(ur)	225	23,5	2,7
Hvorki né	239	25,1	2,7
Ósátt(ur)	491	51,4	3,2
Fjöldi svara	956	100,0	
Tóku afstöðu	956	95,8	
Tóku ekki afstöðu	42	4,2	
Fjöldi aðspurðra	998	100,0	
Spurðir	998	84,3	
Ekki spurðir	185	15,7	
Fjöldi svarenda	1.183	100,0	
Meðaltal (1-5)		2,6	
Vikmörk ±		0,1	

Þeir sem eru ekki atvinnulausir, á eftirlaunum eða í námi (sp. 1) voru spurðir þessarar spurningar.

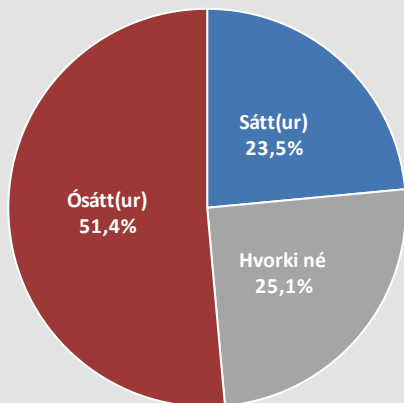

Þróun

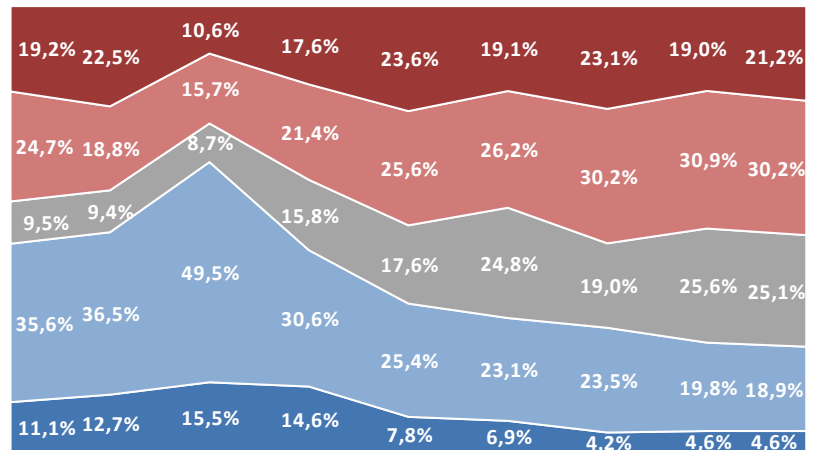

Ág.-sept. '03 Mars '05 Ág. - sept. '06 Ágúst '07 Sept.-okt. '08 Sept.-okt. '09 Ág.-sept. '10 Sept.-okt. '11 Sept.-okt. '12

■ Mjög sátt(ur) ■ Frekar sátt(ur) ■ Hvorki né ■ Frekar ósátt(ur) ■ Mjög ósátt(ur) ■ Meðaltal (1-5)

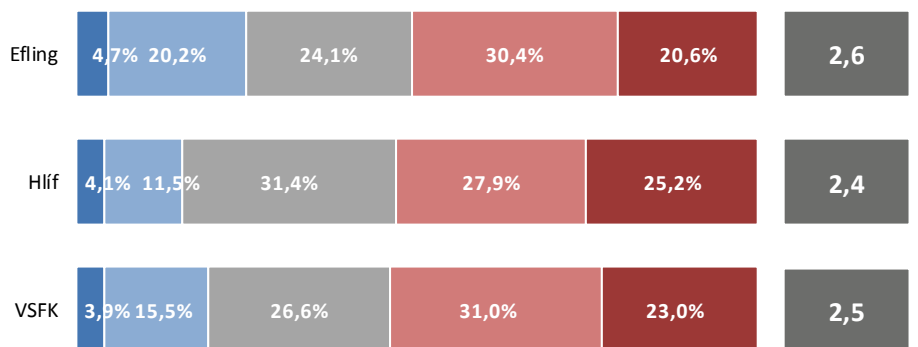

■ Mjög sátt(ur) ■ Frekar sátt(ur) ■ Hvorki né ■ Frekar ósátt(ur) ■ Mjög ósátt(ur) ■ Meðaltal (1-5)

Sp. 38. Ert þú sátt(ur) eða ósátt(ur) við laun þín?

Greiningar

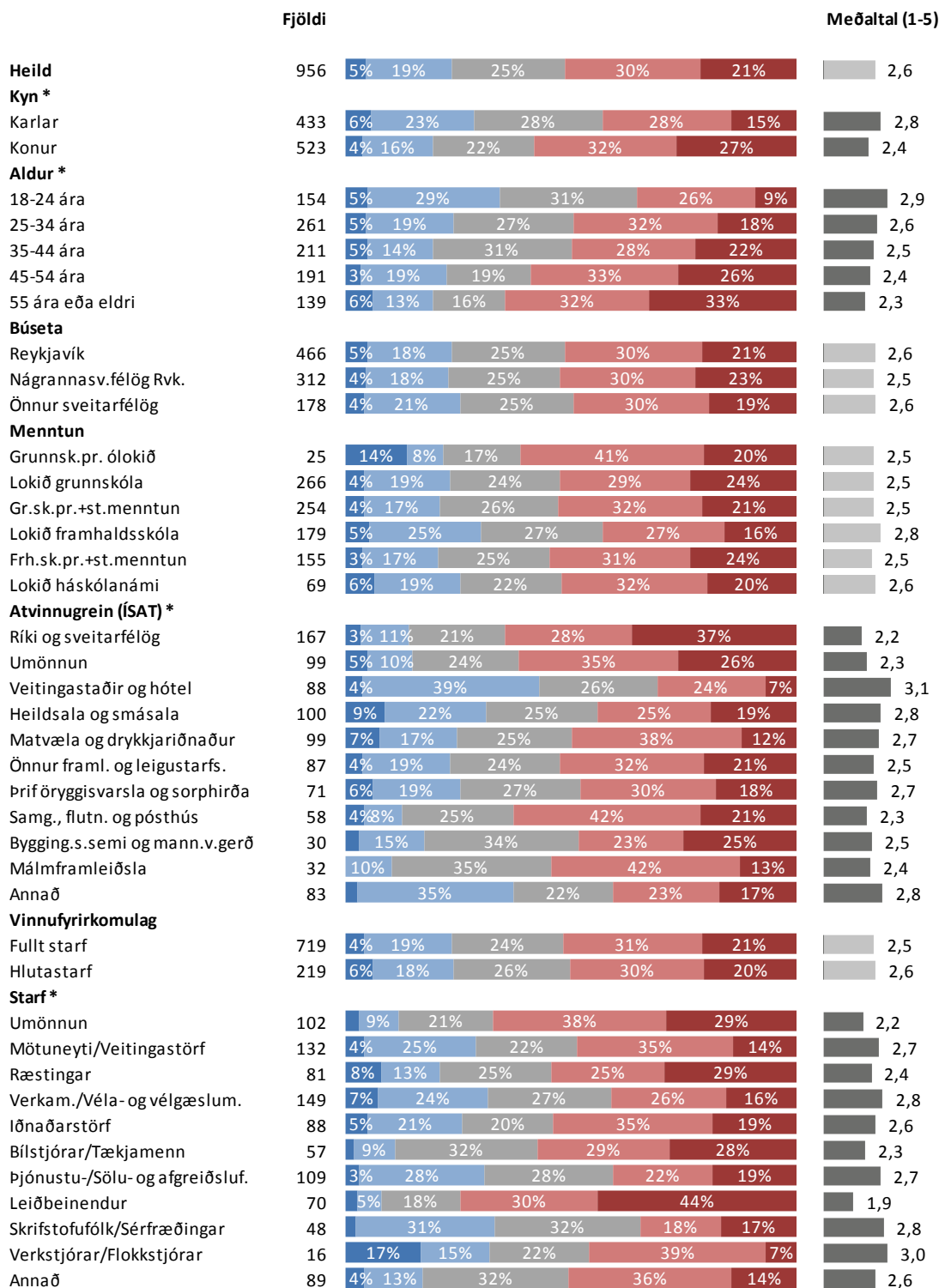

* Marktækur munur á meðaltölum

■ Mjög sátt(ur) ■ Frekar sátt(ur) ■ Hvorki né ■ Frekar ósátt(ur) ■ Mjög ósátt(ur)

Sp. 38. Ert þú sátt(ur) eða ósátt(ur) við laun þín?

Greiningar

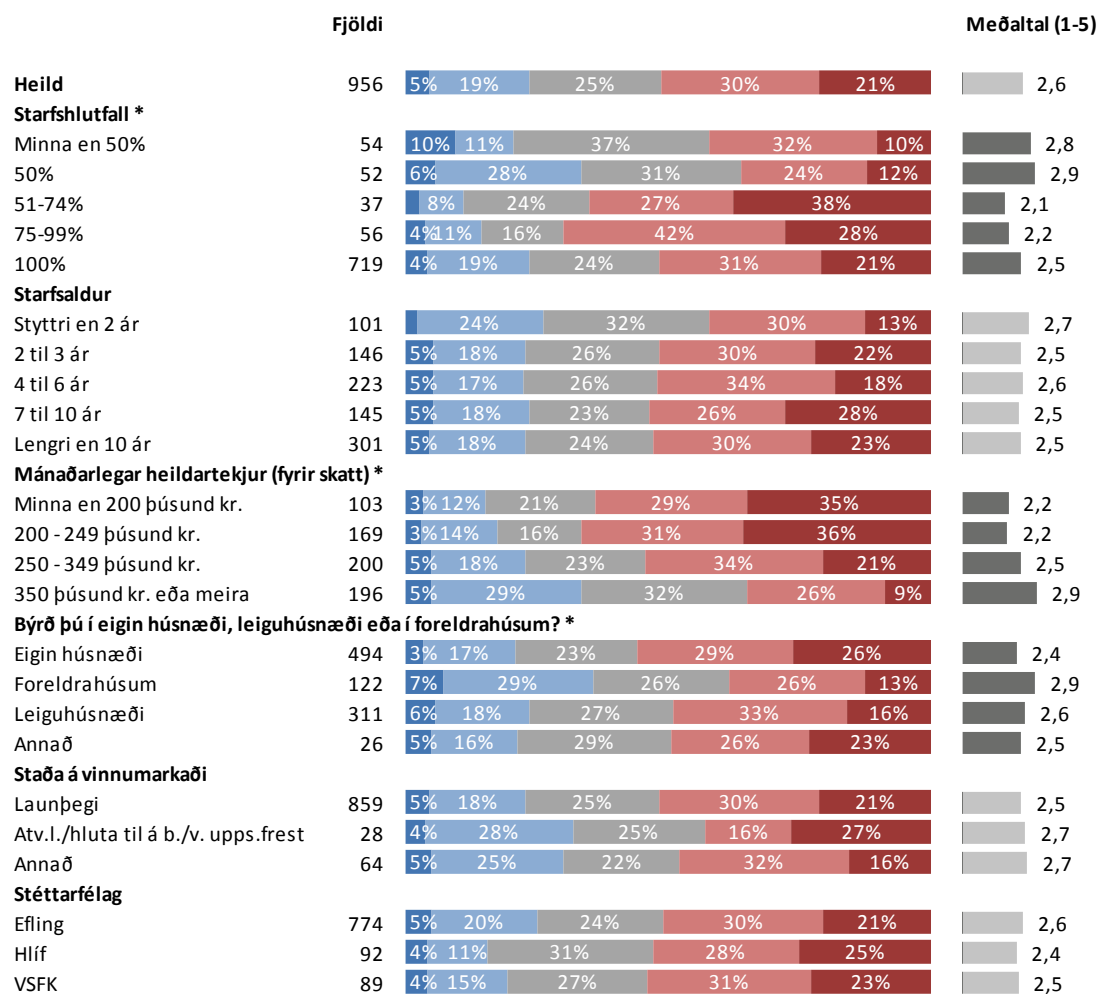

* Marktækur munur á meðaltölum

■ Mjög sátt(ur) ■ Frekar sátt(ur) ■ Hvorki né ■ Frekar ósátt(ur) ■ Mjög ósátt(ur)

Sp. 39. Finnst þér vinnuálag þitt vera of mikið, hæfilegt eða of lítið?

	Fjöldi	%	+/-
Allt of lítið (5)	9	0,9	0,6
Heldur of lítið (4)	23	2,4	1,0
Hæfilegt (3)	445	47,0	3,2
Heldur of lítið (2)	298	31,5	3,0
Allt of mikið (1)	172	18,2	2,5
Of lítið	32	3,4	1,1
Hæfilegt	445	47,0	3,2
Of mikið	470	49,6	3,2
Fjöldi svara	947	100,0	
Tóku afstöðu	947	94,9	
Tóku ekki afstöðu	51	5,1	
Fjöldi aðspurðra	998	100,0	
Spurðir	998	84,3	
Ekki spurðir	185	15,7	
Fjöldi svarenda	1.183	100,0	
Meðaltal (1-5)		2,4	
Vikmörk ±		0,1	

Þeir sem eru ekki atvinnulausir, á eftirlaunum eða í námi (sp. 1) voru spurðir þessarar spurningar.

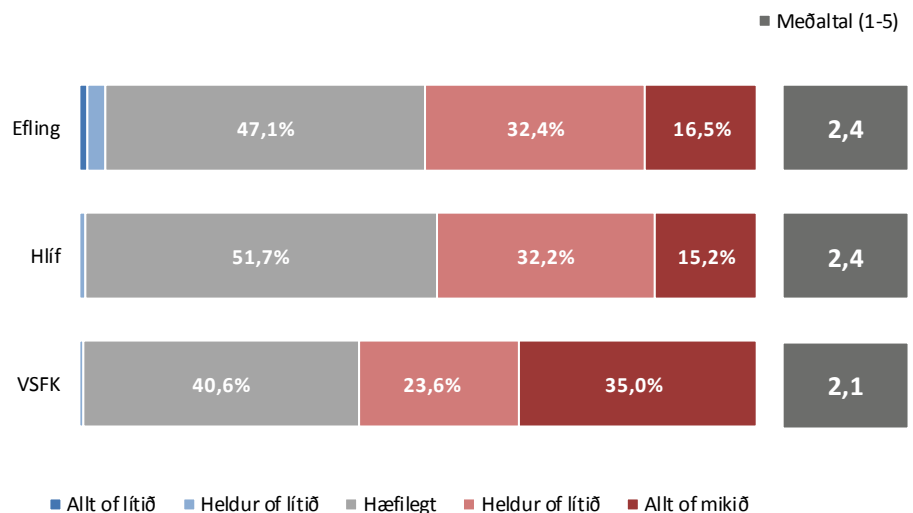
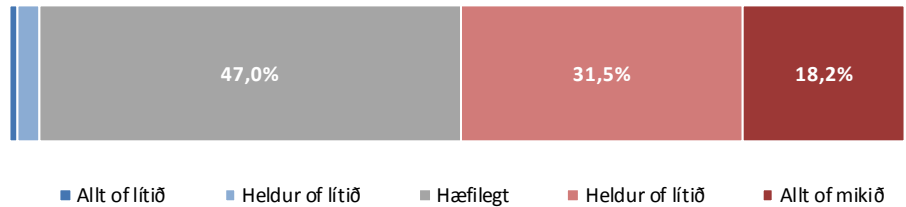
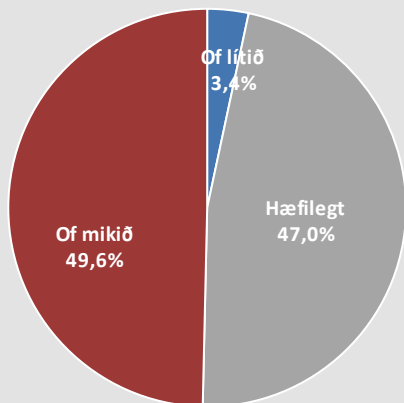

Sp. 39. Finnst þér vinnuálag þitt vera of mikið, hæfilegt eða of lítið?

Greiningar

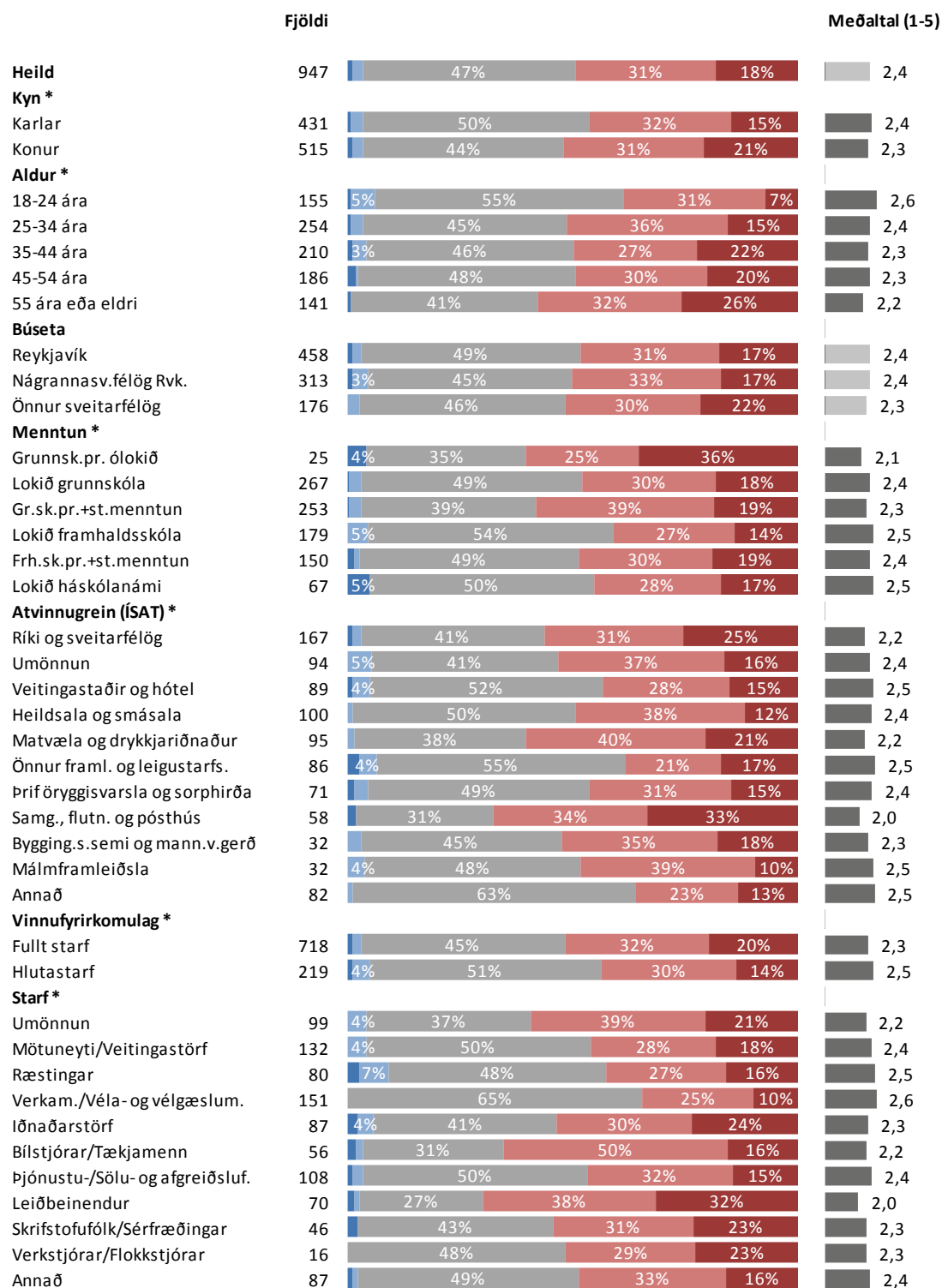

* Marktækur munur á meðaltölum

■ Allt of lítið ■ Heldur of lítið ■ Hæfilegt ■ Heldur of lítið ■ Allt of mikið

Sp. 39. Finnst þér vinnuálag þitt vera of mikið, hæfilegt eða of lítið?

Greiningar

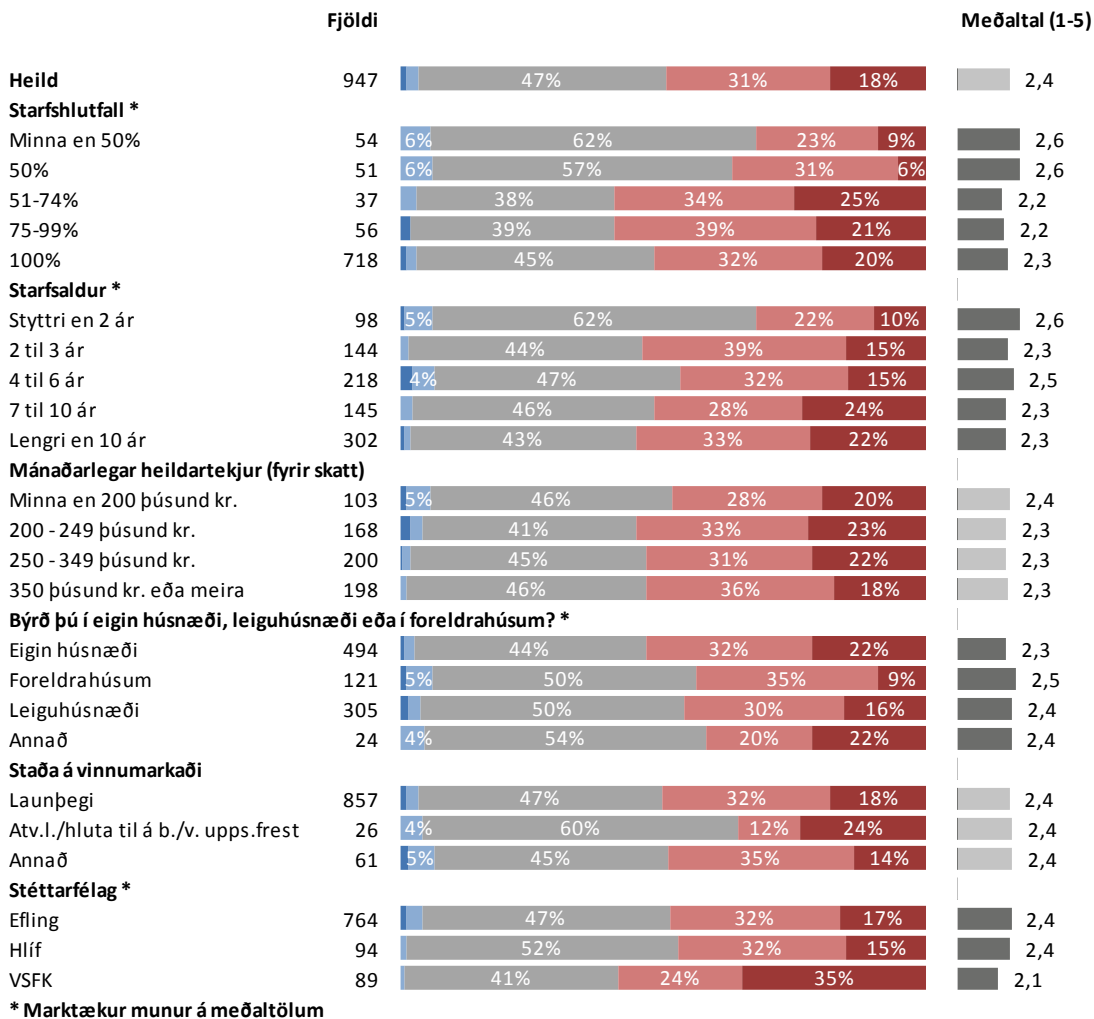

* Marktækur munur á meðaltölum

■ Allt of lítið ■ Heldur of lítið ■ Hæfilegt ■ Heldur of lítið ■ Allt of mikið

Sp. 40. Finnst þér álag þitt í vinnunni hafa aukist, haldist óbreytt eða minnkað á síðustu mánuðum?

	Fjöldi	%	+/-
Minnskað til muna (5)	9	1,0	0,6
Minnskað eitthvað (4)	32	3,4	1,2
Haldist óbreytt (3)	400	42,7	3,2
Aukist eitthvað (2)	288	30,7	3,0
Aukist til muna (1)	208	22,2	2,7
Minnskað	41	4,4	1,3
Haldist óbreytt	400	42,7	3,2
Aukist	496	52,9	3,2
Aukist	937	100,0	
Tóku afstöðu	937	93,9	
Tóku ekki afstöðu	61	6,1	
Fjöldi aðspurðra	998	100,0	
Spurðir	998	84,3	
Ekki spurðir	185	15,7	
Fjöldi svarenda	1.183	100,0	
Meðaltal (1-5)		2,3	
Vikmörk ±		0,1	

Þeir sem eru ekki atvinnulausir, á eftirlaunum eða í námi (sp. 1) voru spurðir þessarar spurningar.

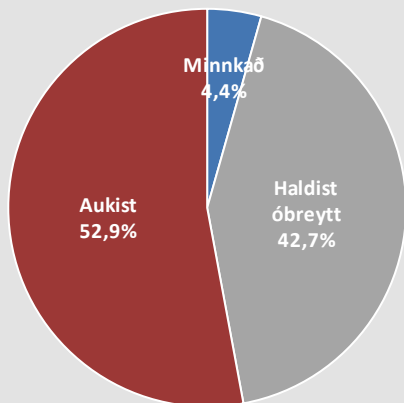

Þróun

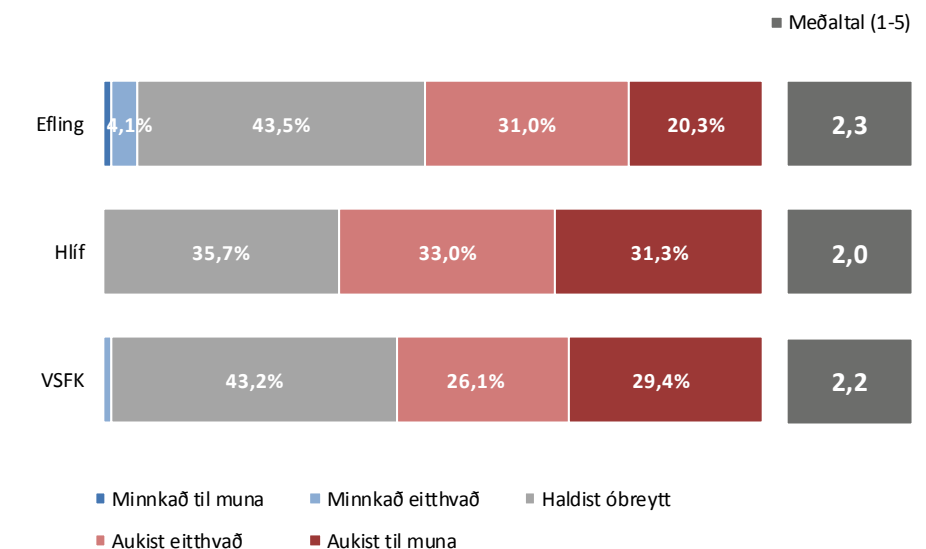
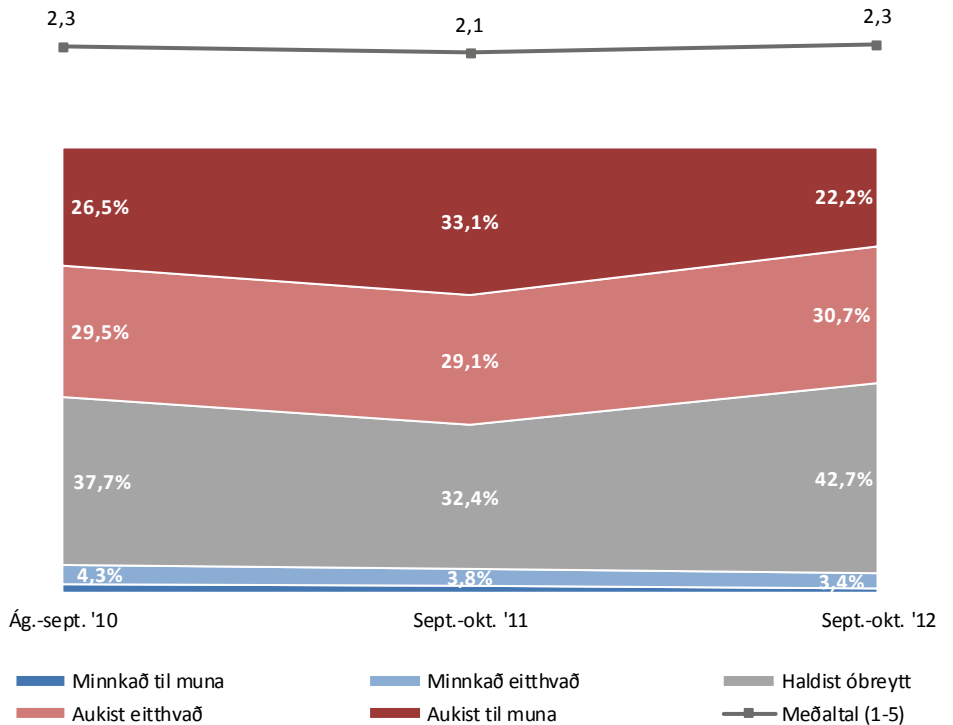

Sp. 40. Finnst þér álag þitt í vinnunni hafa aukist, haldist óbreytt eða minnkað á síðustu mánuðum?

Greiningar

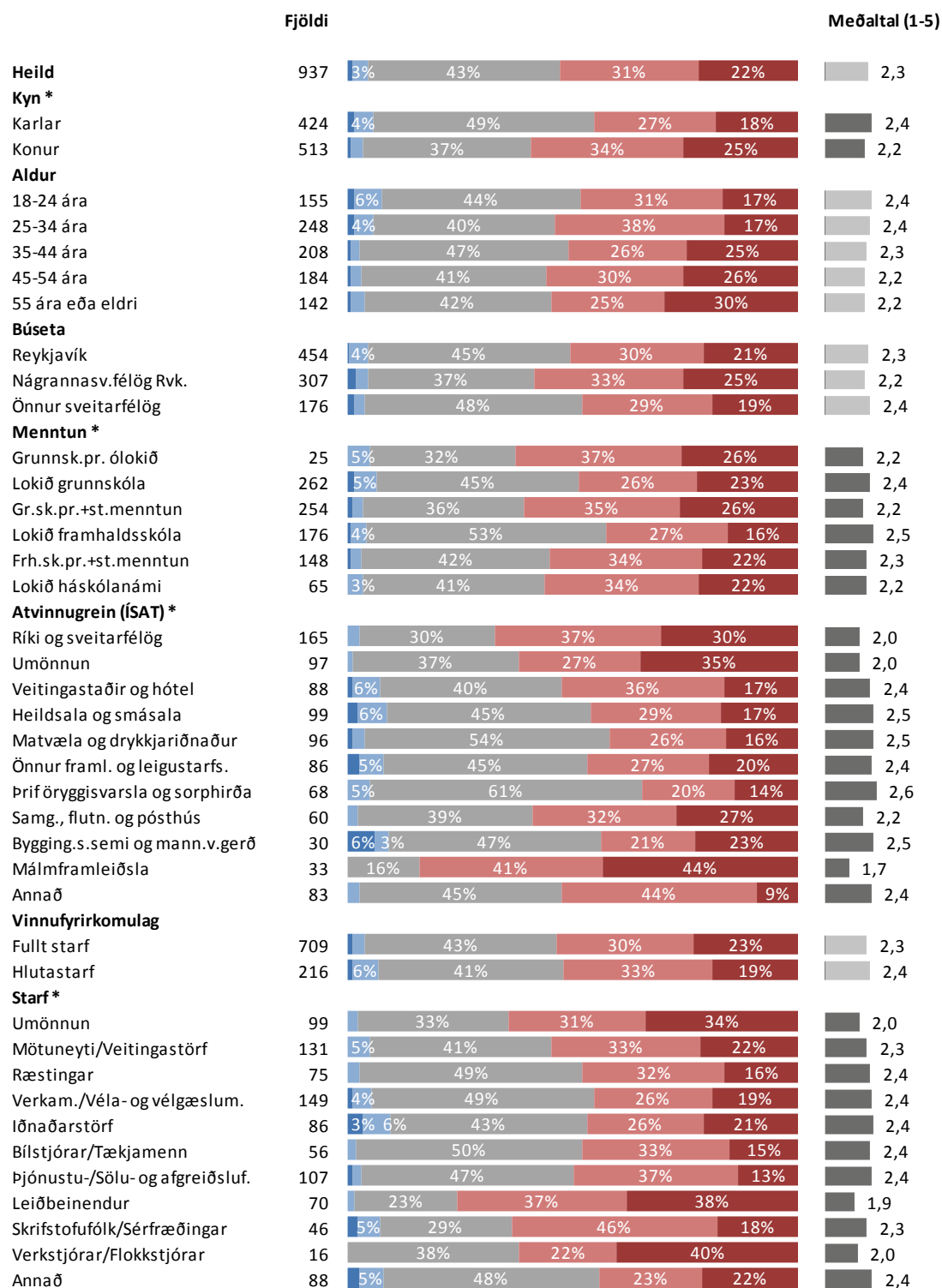

* Marktækur munur á meðaltölum

■ Minnkað til muna ■ Minnkað eitthvað ■ Haldist óbreytt ■ Aukist eitthvað ■ Aukist til muna

Sp. 40. Finnst þér álag þitt í vinnunni hafa aukist, haldist óbreytt eða minnkað á síðustu mánuðum?

Greiningar

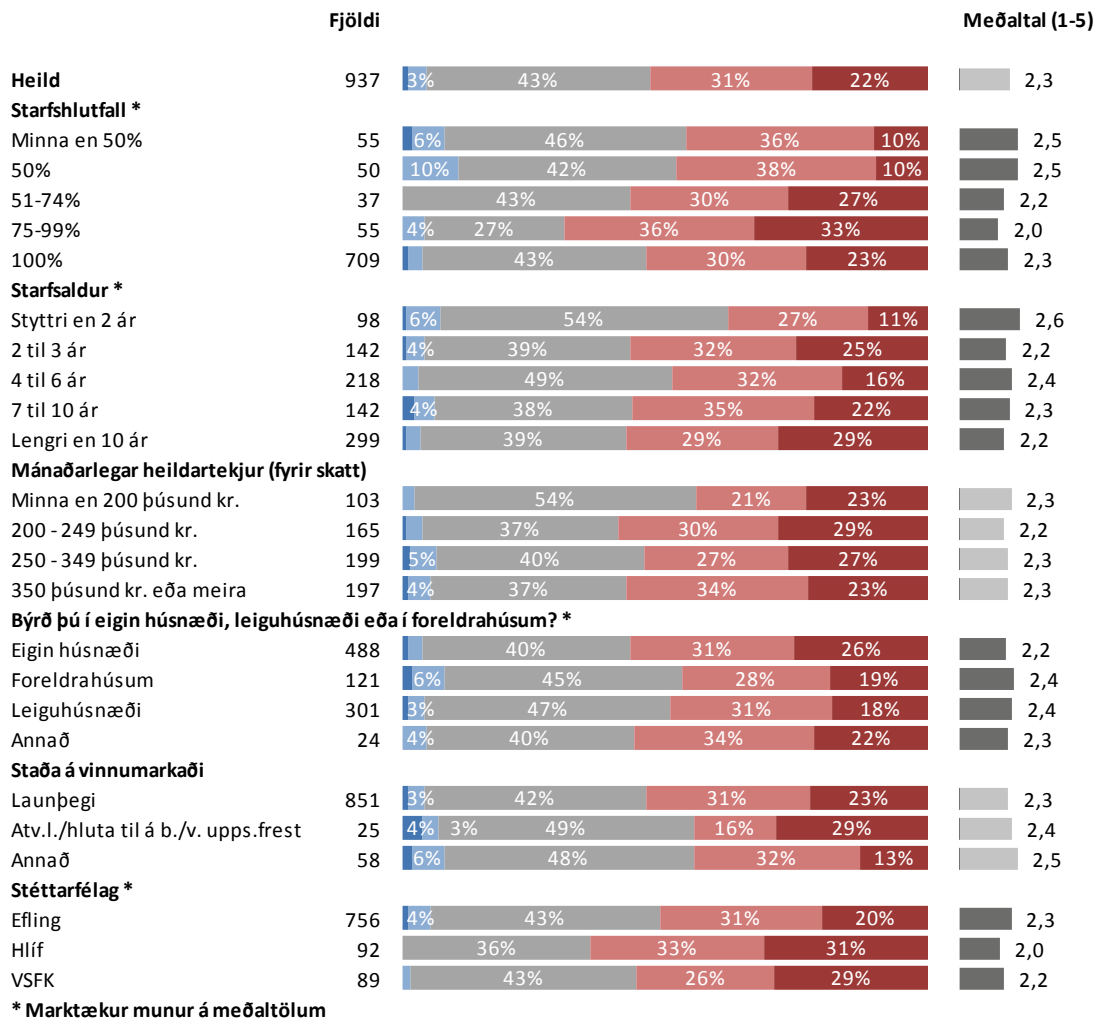

* Marktækur munur á meðaltölum

■ Minnkað til muna ■ Minnkað eitthvað ■ Haldist óbreytt ■ Aukist eitthvað ■ Aukist til muna

Sp. 41. Einelti má skilgreina sem lítilsvirðandi eða særandi framkomu sem þú verður endurtekið fyrir frá öðrum einstaklingi eða hópi einstaklinga innan vinnustaðarins. Hefur þú orðið fyrir einelti af hendi samstarfsfólks og/eða yfirmanns/manna á sl. 12 mánuðum?

	Fjöldi	%	+/-
Já, samstarfsmanns/ samstarfsfólks	80	8,5	1,8
Já, yfirmanns/yfirmanna	64	6,8	1,6
Nei	804	86,1	2,2
Fjöldi svara	947		
Tóku afstöðu	934	93,6	
Tóku ekki afstöðu	64	6,4	
Fjöldi aðspurðra	998	100,0	
Spurðir	998	84,3	
Ekki spurðir	185	15,7	
Fjöldi svarenda	1.183	100,0	





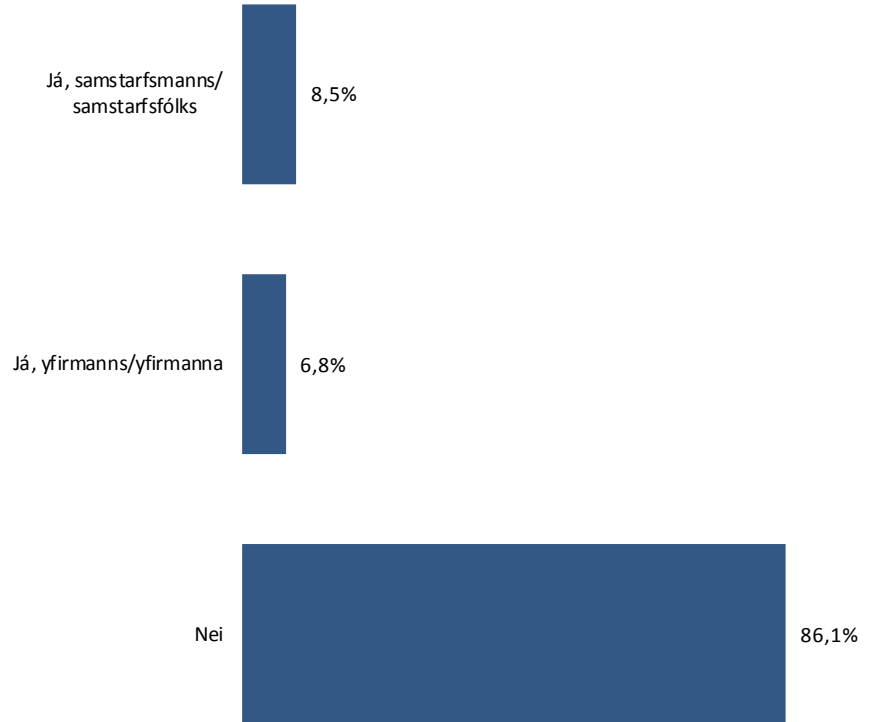



































Þeir sem eru ekki atvinnulausir, á eftirlaunum eða í námi (sp. 1) voru spurðir þessarar spurningar.

Í þessari spurningu mátti nefna fleiri en einn svarmöguleika. Hlutfallstölur eru því reiknaðar eftir fjölda þeirra sem tóku afstöðu en ekki fjölda svara.



Sp. 41. Einelti má skilgreina sem lítilsvirðandi eða særandi framkomu sem þú verður endurtekið fyrir frá öðrum einstaklingi eða hópi einstaklinga innan vinnustaðarins. Hefur þú orðið fyrir einelti af hendi samstarfsfólks og/eða yfirmanns/manna á sl. 12 mánuðum?

























Greiningar

	Fjöldi	Já, samstarfsmanns/ samstarfsfólks	Já, yfirmanns/- yfirmanna	Nei	Nei
Heild	934	9%	7%	86%	 86%
Kyn					
Karlar	423	7%	7%	87%	 87%
Konur	511	10%	7%	85%	 85%
Aldur					
18-24 ára	158	9%	6%	86%	 86%
25-34 ára	253	11%	7%	84%	 84%
35-44 ára	204	7%	9%	87%	 87%
45-54 ára	183	6%	7%	88%	 88%
55 ára eða eldri	136	9%	5%	87%	 87%
Búseta					
Reykjavík	449	11%	7%	84%	 84%
Nágrannasv.félög Rvk.	312	7%	6%	88%	 88%
Önnur sveitarfélög	172	6%	7%	89%	 89%
Menntun					
Grunnsk.pr. ólokið	22	18%	15%	67%	 67%
Lokið grunnskóla	263	10%	9%	83%	 83%
Gr.sk.pr.+st.menntun	252	7%	6%	88%	 88%
Lokið framhaldsskóla	179	8%	3%	90%	 90%
Frh.sk.pr.+st.menntun	146	8%	8%	86%	 86%
Lokið háskólanámi	65	7%	8%	87%	 87%
Atvinnugrein (ÍSAT)					
Ríki og sveitarfélög	163	8%	8%	84%	 84%
Umönnun	98	14%	7%	81%	 81%
Veitingastaðir og hótel	88	9%	4%	89%	 89%
Heildsala og smásala	99	12%	8%	83%	 83%
Matvæla og drykkjariðnaður	90	8%	9%	85%	 85%
Önnur framl. og leigustarfs.	79	7%	10%	84%	 84%
Þrif öryggisvarsla og sorphirða	70	9%	8%	85%	 85%
Samg., flutn. og pósthús	59	10%	7%	85%	 85%
Bygging.s.semi og mann.v.gerð	32	3%	6%	94%	 94%
Málmframleiðsla	33	6%	3%	91%	 91%
Annað	82		4%	96%	 96%
Vinnufyrirkomulag					
Fullt starf	697	8%	8%	86%	 86%
Hlutastarf	217	9%	4%	88%	 88%
Starf					
Umönnun	102	9%	5%	87%	 87%
Mötuneyti/Veitingastörf	130	7%	7%	86%	 86%
Ræstingar	74	15%	5%	84%	 84%
Verkam./Véla- og vélgæslum.	144	4%	6%	92%	 92%
Iðnaðarstörf	84	9%	5%	86%	 86%
Bílstjórar/Tækjamenn	57	15%	6%	81%	 81%
Þjónustu-/Sölu- og afgreiðsluf.	108	11%	8%	82%	 82%
Leiðbeinendur	68	8%	7%	86%	 86%
Skrifstofufólk/Sérfræðingar	48	9%	6%	87%	 87%
Verkstjórar/Flokkstjórar	16			100%	 100%
Annað	87	5%	12%	85%	 85%

Þar sem prósentur eru feitletraðar og litaðar með bláu er marktækur munur á milli hópa

Sp. 41. Einelti má skilgreina sem lítilsvirðandi eða særandi framkomu sem þú verður endurtekið fyrir frá öðrum einstaklingi eða hópi einstaklinga innan vinnustaðarins. Hefur þú orðið fyrir einelti af hendi samstarfsfólks og/eða yfirmanns/manna á sl. 12 mánuðum?

Greiningar

	Fjöldi	Já, samstarfsmanns/ samstarfsfólks	Já, yfirmanns/- yfirmanna	Nei	Nei
Heild	934	9%	7%	86%	 86%
Starfshlutfall					
Minna en 50%	55	7%	2%	91%	 91%
50%	51	10%	2%	88%	 88%
51-74%	36	11%	9%	83%	 83%
75-99%	55	10%	7%	86%	 86%
100%	697	8%	8%	86%	 86%
Starfsaldur					
Stytttri en 2 ár	99	12%	2%	86%	 86%
2 til 3 ár	138	10%	6%	85%	 85%
4 til 6 ár	216	9%	9%	84%	 84%
7 til 10 ár	139	8%	9%	86%	 86%
Lengri en 10 ár	293	7%	6%	89%	 89%
Mánaðarlegar heildartekjur (fyrir skatt)					
Minna en 200 þúsund kr.	103	16%	2%	83%	 83%
200 - 249 þúsund kr.	159	13%	8%	82%	 82%
250 - 349 þúsund kr.	193	7%	10%	85%	 85%
350 þúsund kr. eða meira	197	5%	6%	90%	 90%
Býrð þú í eigin húsnæði, leiguhúsnæði eða í foreldrahúsum?					
Eigin húsnæði	488	7%	7%	87%	 87%
Foreldrahúsum	123	10%	4%	86%	 86%
Leiguhúsnæði	299	9%	8%	85%	 85%
Annað	23	13%	8%	79%	 79%
Staða á vinnumarkaði					
Launþegi	836	7%	7%	87%	 87%
Atv.l./hluta til á b./v. upps.frest	27	11%	10%	86%	 86%
Annað	67	18%	3%	80%	 80%
Stéttarfélag					
Efling	757	9%	7%	86%	 86%
Hlíf	94	6%	5%	90%	 90%
VSKF	83	8%	8%	86%	 86%

Bar sem prósentur eru feitletraðar og litaðar með bláu er marktækur munur á milli hópa

Sp. 42. Hefur þú leitað þér einherrar aðstoðar vegna eineltisins?

	Fjöldi	%	+/-
Já	31	24,0	7,4
Nei	97	76,0	7,4
Fjöldi svara	128	100,0	
Tóku afstöðu	128	98,4	
Tóku ekki afstöðu	2	1,6	
Fjöldi aðspurðra	130	100,0	
Spurðir	130	11,0	
Ekki spurðir	1.053	89,0	
Fjöldi svarenda	1.183	100,0	

Þeir sem segjast hafa orðið fyrir einelti (sp. 41) voru spurðir þessarar spurningar.

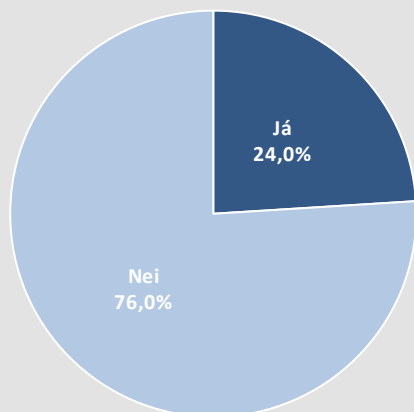

Sp. 42. Hefur þú leitað þér einhverrar aðstoðar vegna eineltisins?

Greiningar

Fjöldi

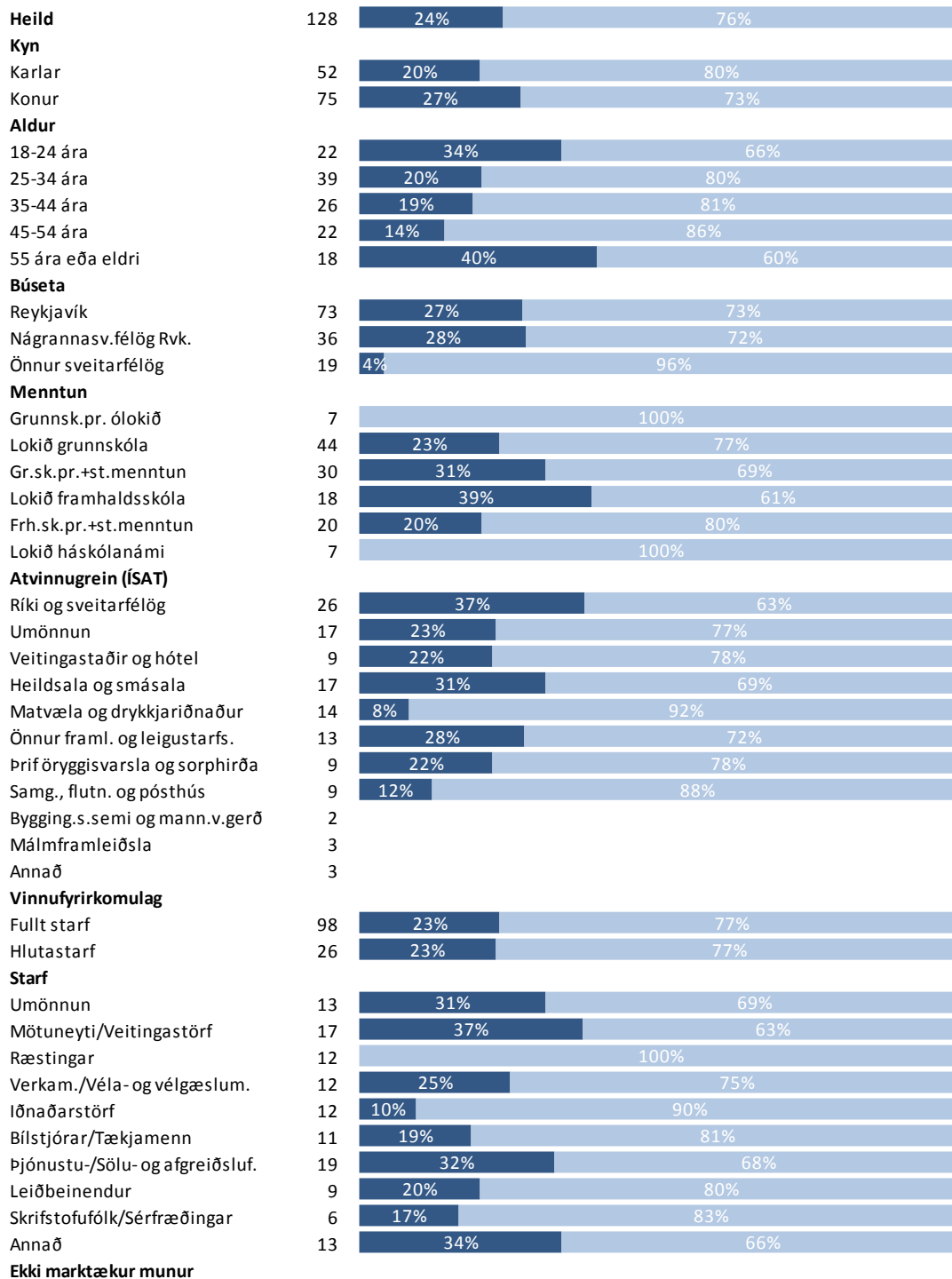

■ Já

■ Nei

Sp. 42. Hefur þú leitað þér einherrar aðstoðar vegna eineltisins?

Greiningar

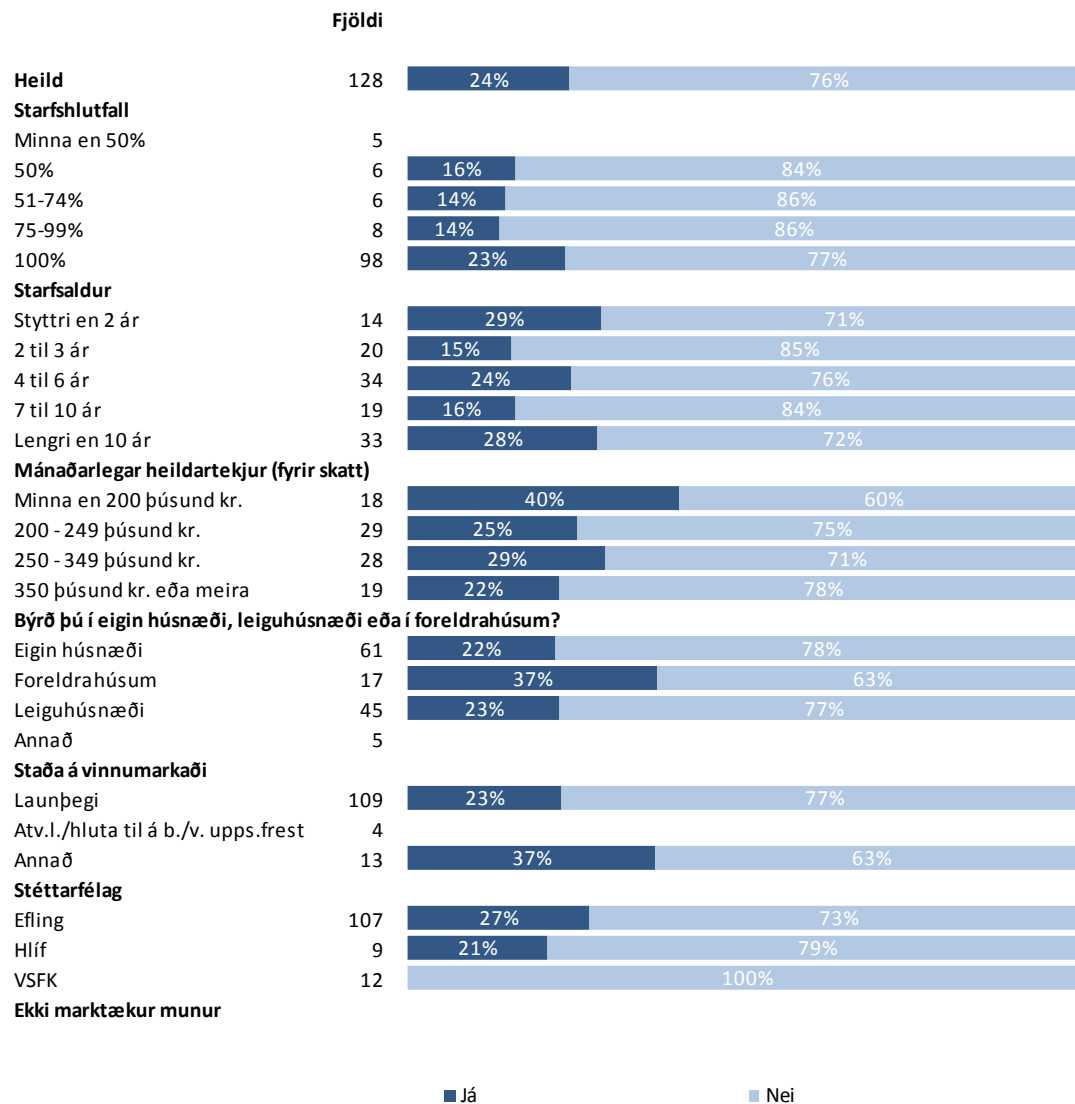

Sp. 43. Varst þú frá vinnu einn dag eða meira vegna eigin veikinda á síðustu 3 mánuðum?

	Fjöldi	%	+/-
Já	393	40,8	3,1
Nei	571	59,2	3,1
Fjöldi svara	964	100,0	
Tóku afstöðu	964	96,6	
Tóku ekki afstöðu	34	3,4	
Fjöldi aðspurðra	998	100,0	
Spurðir	998	84,3	
Ekki spurðir	185	15,7	
Fjöldi svarenda	1.183	100,0	

Þeir sem eru ekki atvinnulausir, á eftirlaunum eða í námi (sp. 1) voru spurðir þessarar spurningar.

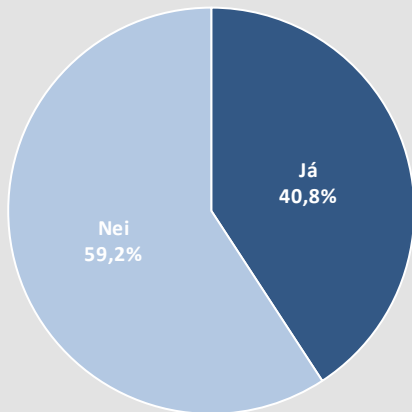

Þróun

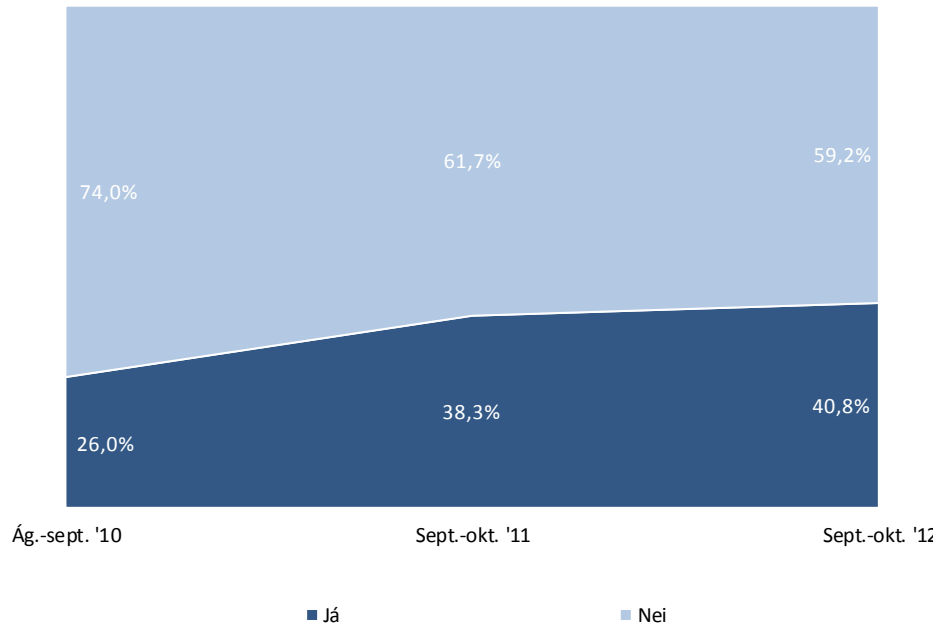

Athugið að í mælingunni 2010 var orðalag spurningarinnar eftirfarandi: „Varst þú frá vinnu vegna eigin veikinda á síðustu 3 mánuðum?“

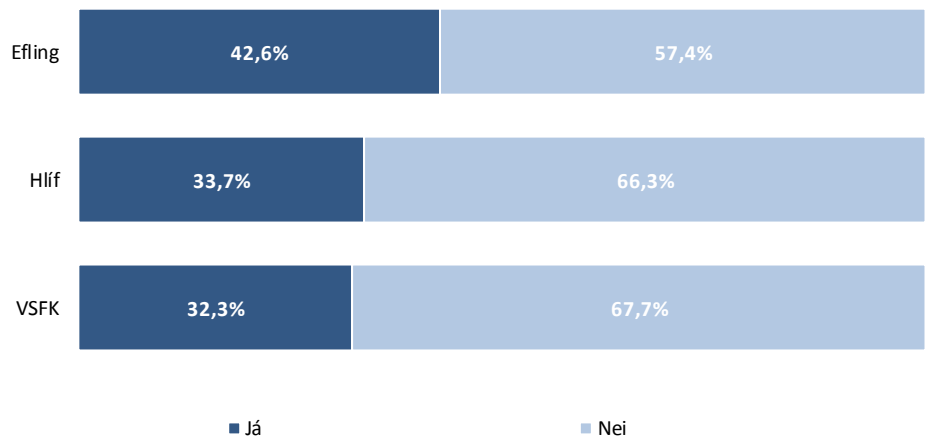

Sp. 43. Varst þú frá vinnu einn dag eða meira vegna eigin veikinda á síðustu 3 mánuðum?

Greiningar

Fjöldi

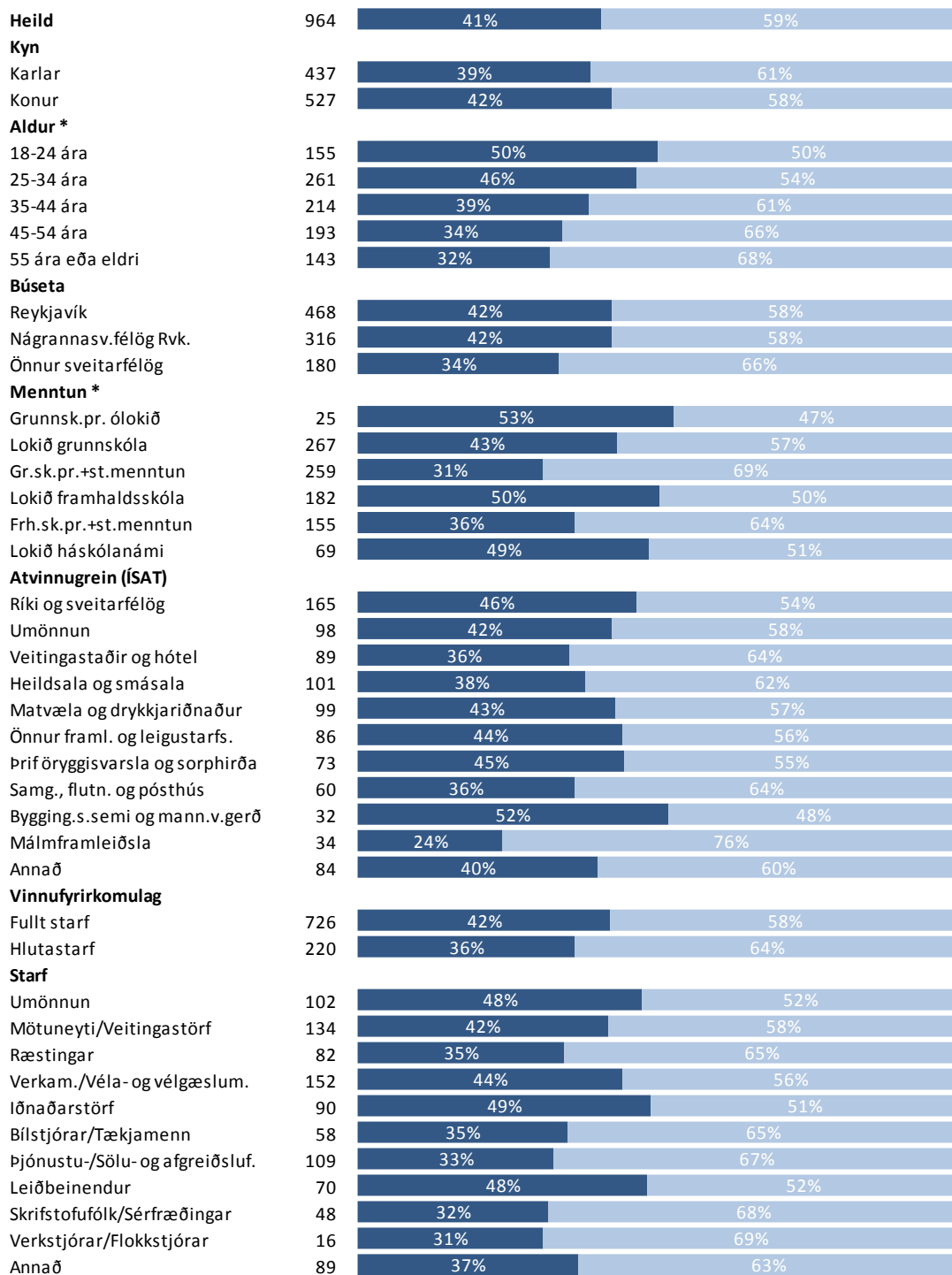

* Marktækur munur

■ Já

■ Nei

Sp. 43. Varst þú frá vinnu einn dag eða meira vegna eigin veikinda á síðustu 3 mánuðum?

Greiningar

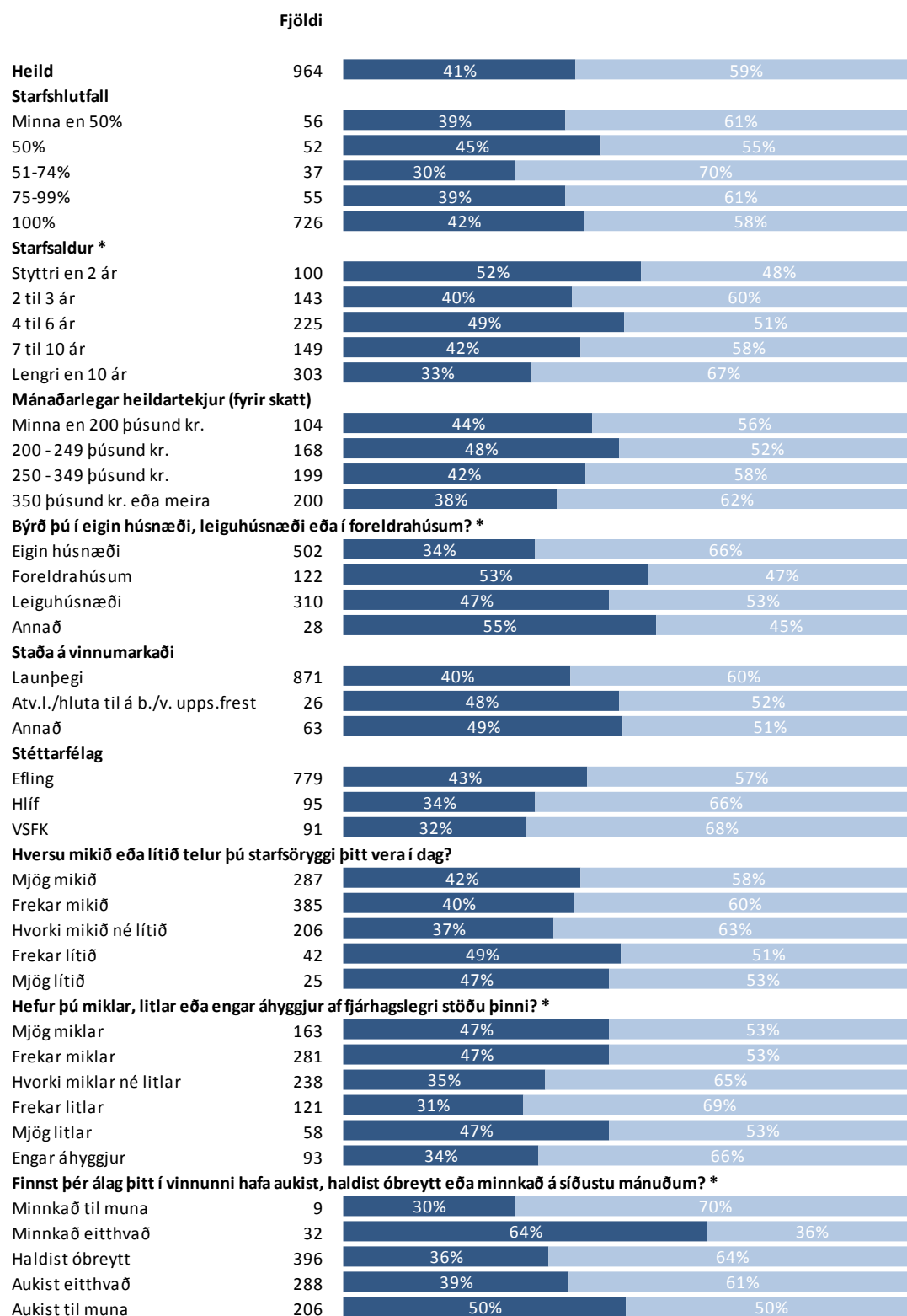

* Marktækur munur

■ Já

■ Nei

Sp. 44. Þekkir þú VIRK starfsendurhæfingarsjóð mjög vel, nokkuð vel, ekki vel, eða alls ekkert?

	Fjöldi	%	+/-
Mjög vel (4)	26	2,3	0,9
Nokkuð vel (3)	79	7,0	1,5
Ekki vel (2)	158	14,0	2,0
Alls ekkert (1)	861	76,6	2,5
Vel	105	9,3	1,7
Ekki vel/Ekkert	1.018	90,7	1,7
Fjöldi svara	1.123	100,0	
Tóku afstöðu	1.123	94,9	
Tóku ekki afstöðu	60	5,1	
Fjöldi svarenda	1.183	100,0	
Meðaltal (1-4)		1,3	
Vikmörk ±		0,0	

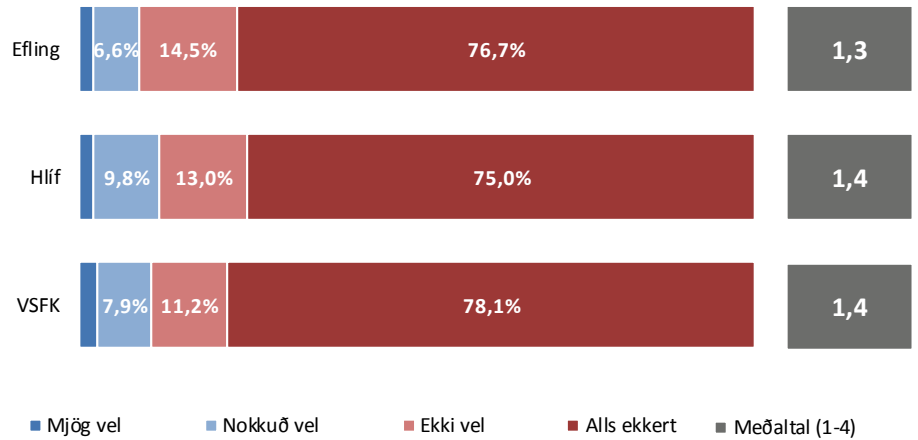
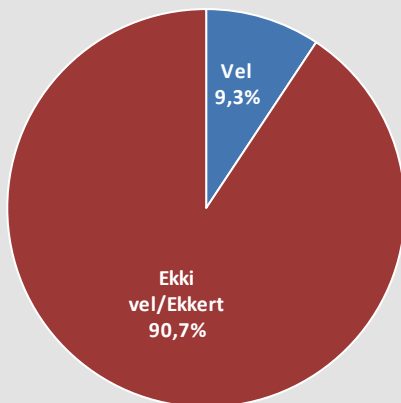

Sp. 44. Þekkir þú VIRK starfsendurhæfingarsjóð mjög vel, nokkuð vel, ekki vel, eða alls ekkert?

Greiningar

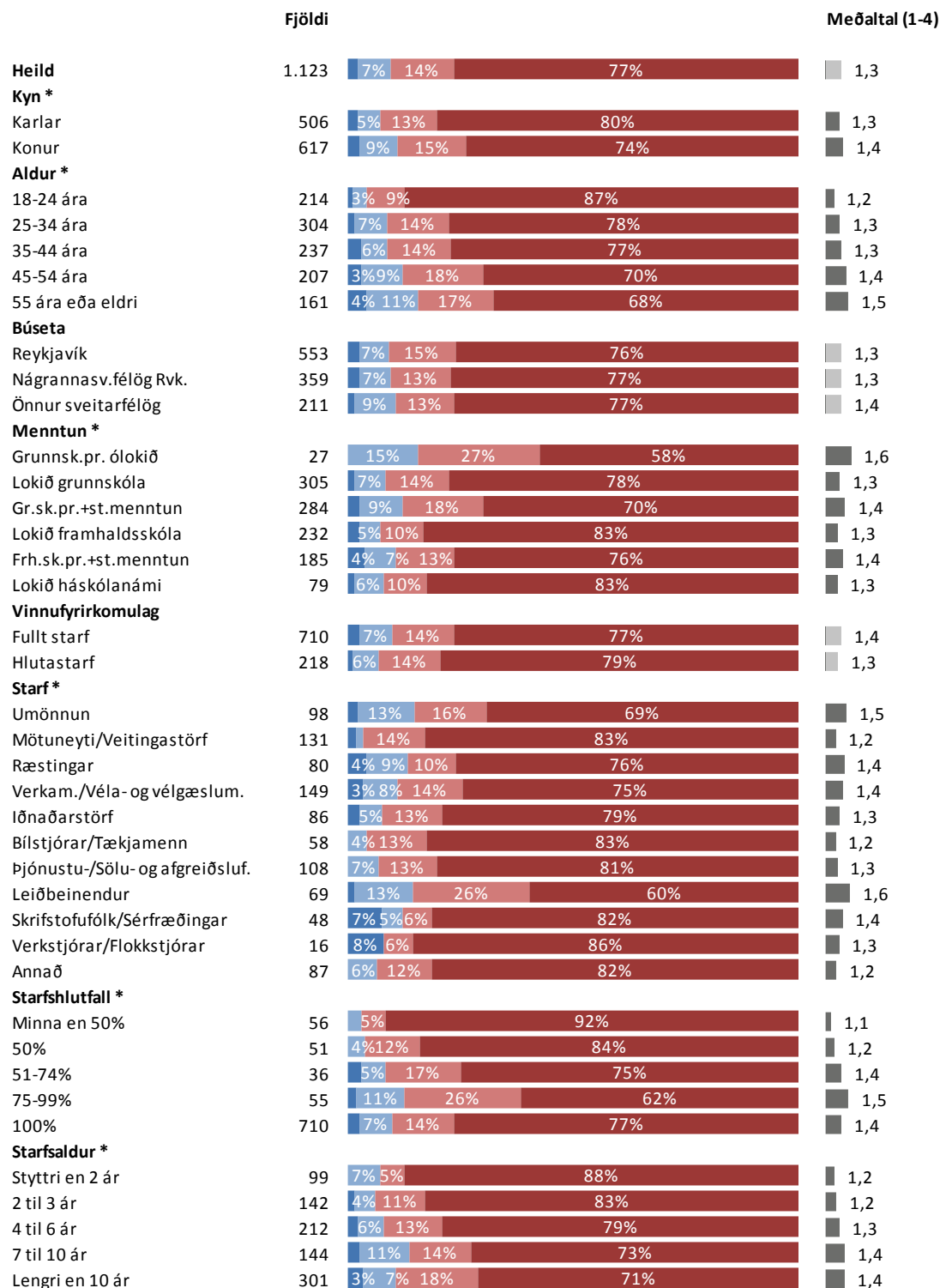

* Marktækur munur á meðaltölum

■ Mjög vel ■ Nokkuð vel ■ Ekki vel ■ Alls ekkert

Sp. 44. Þekkir þú VIRK starfsendurhæfingarsjóð mjög vel, nokkuð vel, ekki vel, eða alls ekkert?

Greiningar

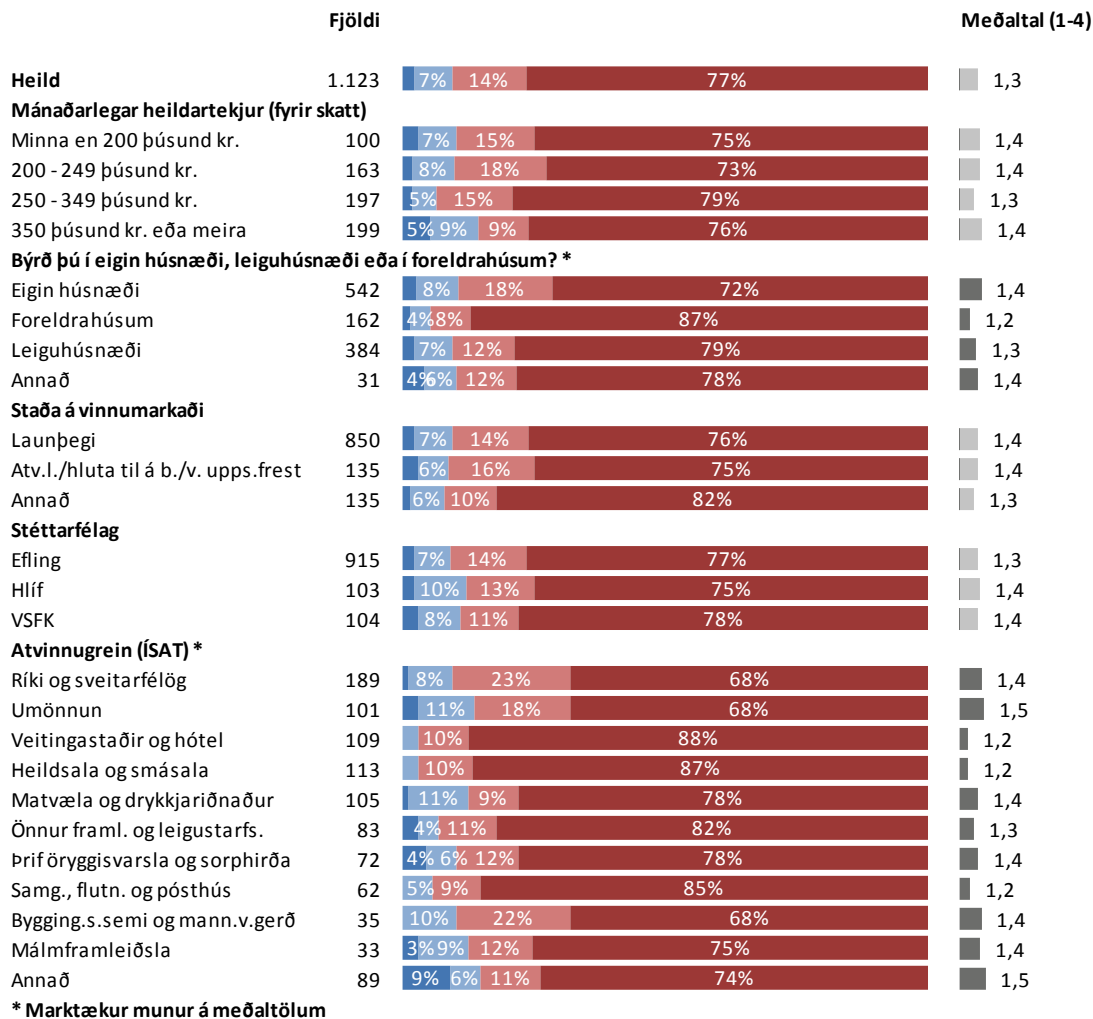

* Marktækur munur á meðaltölum



Sp. 45. Hversu ánægð(ur) eða óánægð(ur) ertu með þjónustu stéttarfélags á heildina litið?

	Fjöldi	%	+/-
Mjög ánægð(ur) (5)	200	18,8	2,3
Frekar ánægð(ur) (4)	354	33,2	2,8
Hvorki né (3)	392	36,8	2,9
Frekar óánægð(ur) (2)	78	7,3	1,6
Mjög óánægð(ur) (1)	42	3,9	1,2
Ánægð(ur)	554	52,0	3,0
Hvorki né	392	36,8	2,9
Óánægð(ur)	120	11,2	1,9
Fjöldi svara	1.066	100,0	
Tóku afstöðu	1.066	90,1	
Tóku ekki afstöðu	117	9,9	
Fjöldi svarenda	1.183	100,0	
Meðaltal (1-5)	3,6		
Vikmörk ±	0,1		

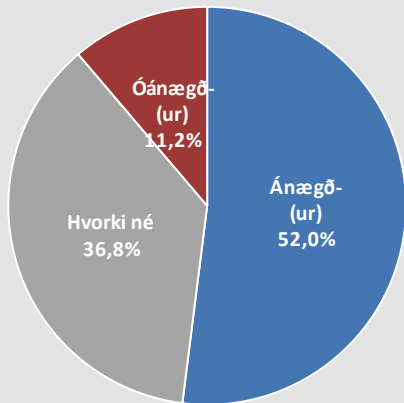

Þróun

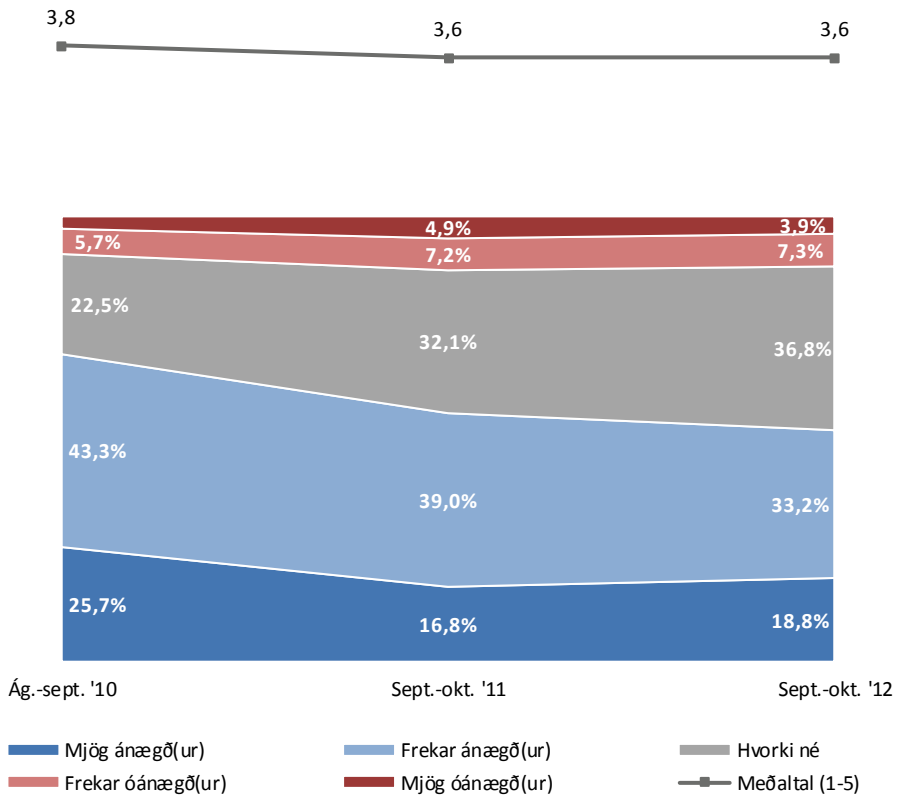

Athugið að túlka þær þróun með varúð þar sem í mælingunni 2010 voru einungis þeir spurðir sem sögðust hafa nýtt sér þjónustu stéttarfélags. Á sl. 12 mánuðum en frá 2011 voru allir spurðir.

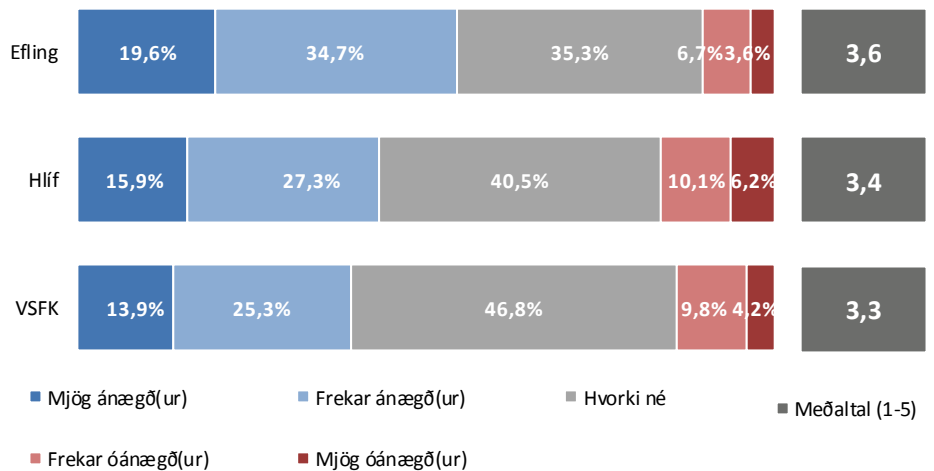

Sp. 45. Hversu ánægð(ur) eða óánægð(ur) ertu með þjónustu stéttarfélags á heildina litið?

Greiningar

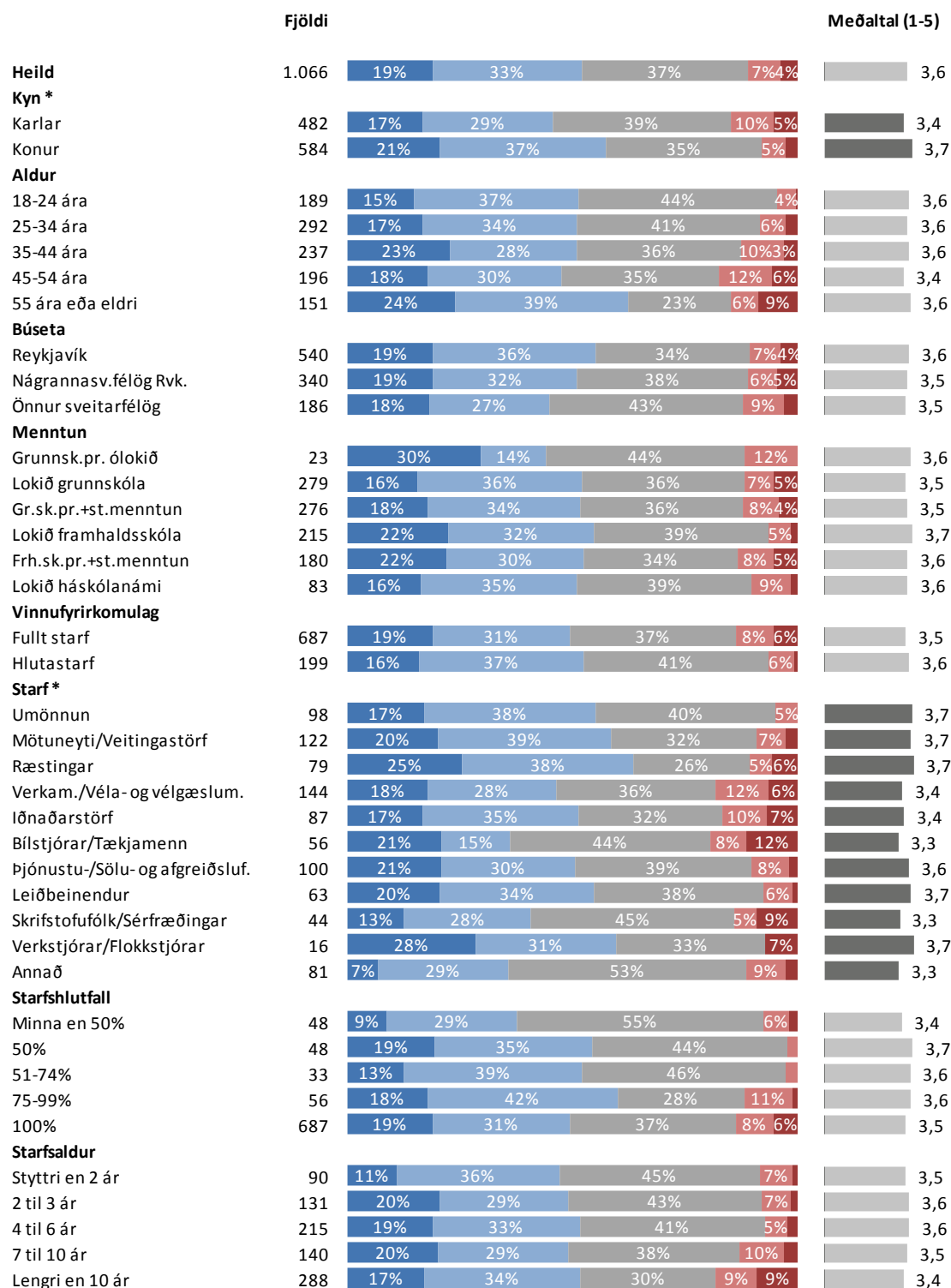

* Marktækur munur á meðaltölum

■ Mjög ánægð(ur) ■ Frekar ánægð(ur) ■ Hvorki né ■ Frekar óánægð(ur) ■ Mjög óánægð(ur)

Sp. 45. Hversu ánægð(ur) eða óánægð(ur) ertu með þjónustu stéttarfélags á heildina litið?

Greiningar

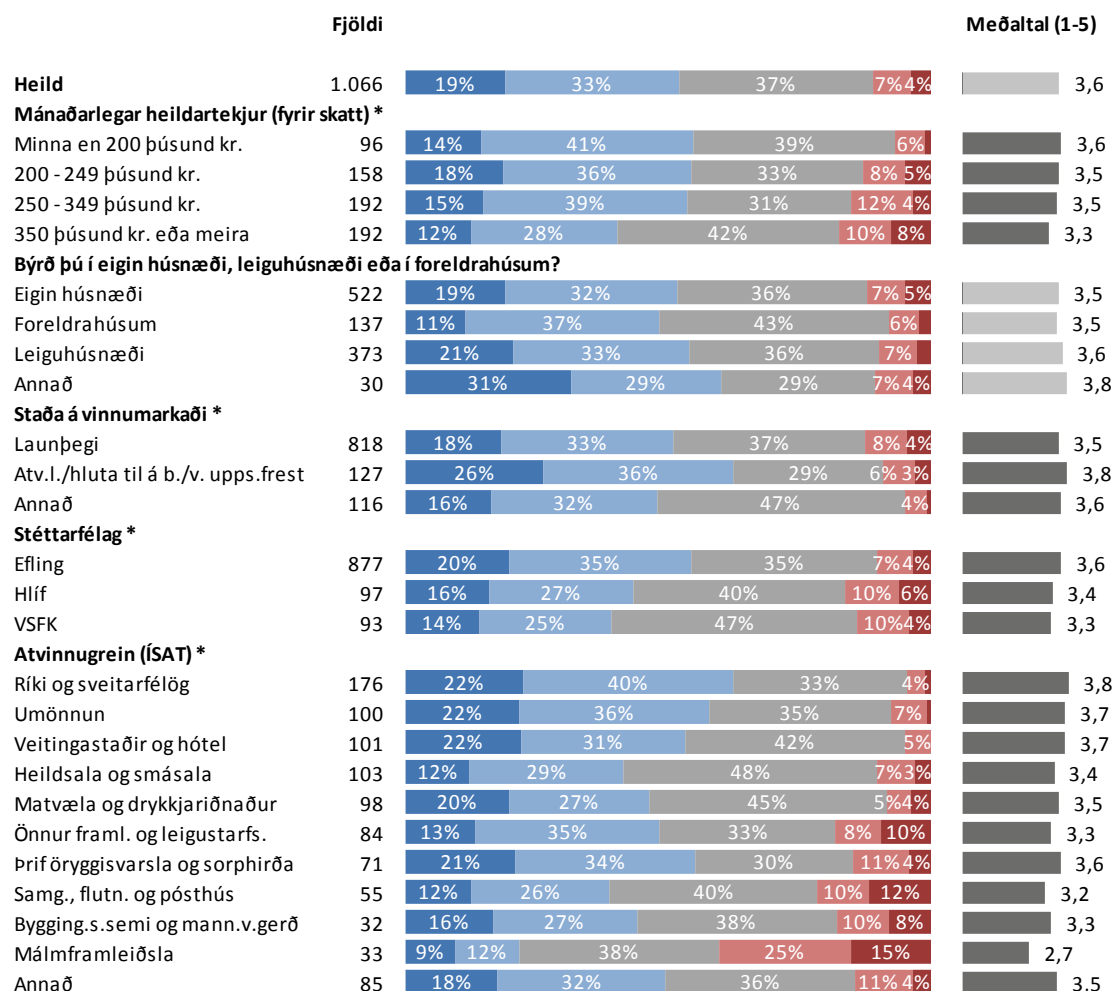

* Marktækur munur á meðaltölum

■ Mjög ánægð(ur) ■ Frekar ánægð(ur) ■ Hvorki né ■ Frekar óánægð(ur) ■ Mjög óánægð(ur)

Launatöflur

Í eftirfarandi töflum eru gefin upp meðallaun starfsmanna eftir bakgrunnspáttum, þ.e. kyni og starfsheiti. Meðaltal er ekki birt nema það samanstandi af átta eða fleiri svarendum. Þegar færri en átta eru á bak við meðaltal birtist eyða í viðkomandi reit í töflum.

Auk meðaltals eru einnig birt miðgildi, 25% mörk og 75% mörk í töflunum. Þær tölur gefa til kynna launadreifingu í viðkomandi hópi. Miðgildi skiptir svarendahópnum í tvennt, helmingur svarenda er með lægri laun en miðgildið segir til um og helmingur þeirra með hærri laun. Talan í dálknum 25% mörk gefur til kynna að fjórðungur svarenda er með lægri laun en þau laun sem birtast í dálknum og er þá 75% svarenda með hærri laun. Talan í dálknum 75% mörk gefur hins vegar til kynna að fjórðungur svarenda er með hærri laun en tilgreind eru í dálknum á meðan 75% svarenda eru með lægri laun.

Á grundvelli þessara talna, meðaltals, miðgildis, 25% marka og 75% marka má meta launa-dreifingu með eftirfarandi hætti. Því breiðara sem bilið er á milli 25% marka, miðgildis og 75% marka, því meiri dreifing er á launum viðkomandi hóps. Því breiðara sem bilið er má segja að erfiðara sé að gera sér grein fyrir hvaða laun eru algengust í viðkomandi hópi. Aftur á móti eru launin einsleitari í hópnum eftir því sem bilið milli þessara talna er þrengra og er þá auðveldara að gera sér grein fyrir á hvaða bili algengast er að laun eru í viðkomandi hópi. Að auki er hægt að athuga mismun á meðaltali og miðgildi. Ef meðaltal er hærra en miðgildi eru að öllum líkindum nokkrir svarendur í hópnum sem eru með töluvert hærri laun en meginþorri hópsins og hífa þannig meðaltalið upp. Ef meðaltalið er lægra en miðgildið eru að öllum líkindum nokkrir svarendur sem eru með töluvert lægri laun en meginþorri hópsins og draga þannig meðaltalið niður. Ef miðgildi og meðaltal eru á svipuðum slóðum má segja að ákveðið jafnvægi ríki í launadreifingu hópsins.

Heildarlaun í þúsundum króna

Heildarlaun

	Meðaltal	25% mörk	Miðgildi	75% mörk	Fjöldi
Heild	324	230	296	387	617
Karlar	379	280	350	460	301
Konur	271	218	250	302	316
Umönnun	265	220	250	301	59
Karlar					5
Konur	259	218	241	300	54
Mötuneyti/Veitingastörf	299	220	278	331	80
Karlar	364	250	300	411	13
Konur	286	220	277	321	66
Ræstingar	244	205	230	270	51
Karlar					4
Konur	244	200	230	270	47
Verkamenn/véla- og vélgæslumenn	372	250	370	466	105
Karlar	382	250	380	480	88
Konur	325	228	296	400	18
Iðnaðarstörf	326	248	310	400	65
Karlar	350	269	346	420	50
Konur	247	184	258	291	15
Bílstjórar/Tækjamenn	403	322	383	490	44
Karlar	409	322	383	490	43
Konur					1
Þjónustu-/sölu- og afgreiðslufólk	307	216	280	371	56
Karlar	343	274	301	398	27
Konur	273	210	244	324	29
Leiðbeinendur	244	220	240	260	46
Karlar					3
Konur	247	221	240	261	44
Skrifstofufólk/Sérfræðingar	382	300	347	450	32
Karlar	441	322	410	550	17
Konur	316	253	300	350	15
Verkstjórar/Flokkstjórar	464	374	450	535	12
Karlar	497	449	480	600	8
Konur					4
Annað	347	250	315	380	59
Karlar	385	298	330	407	41
Konur	259	174	237	300	18

Athugið að meðaltal er ekki birt nema það samanstandi af 8 eða fleiri svarendum.

Einungis eru birt svör þeirra sem voru í 70% starfshlutfalli eða hærra og gáfu upp starf. Laun þeirra sem voru í 70-99% starfshlutfalli eru uppreiknuð miðað við 100% starfshlutfall.

Dagvinnulaun í þúsundum króna

Dagvinnulaun

	Meðaltal	25% mörk	Miðgildi	75% mörk	Fjöldi
Heild	269	210	238	301	609
Karlar	298	216	256	330	297
Konur	242	200	225	266	312
Umönnun	231	204	223	247	59
Karlar					5
Konur	229	200	223	247	54
Mötuneyti/Veitingastörf	250	204	231	291	78
Karlar	278	220	286	300	12
Konur	245	204	224	280	65
Ræstingar	230	191	211	242	48
Karlar					4
Konur	231	191	211	241	44
Verkamenn/véla- og vélgæslumenn	306	218	260	380	104
Karlar	310	214	262	380	87
Konur	284	221	250	350	18
Iðnaðarstörf	279	210	257	330	66
Karlar	296	230	260	340	50
Konur	225	168	200	270	16
Bílstjórar/Tækjamenn	250	212	226	250	43
Karlar	253	212	226	250	42
Konur					1
Þjónustu-/sölu- og afgreiðslufólk	258	198	228	300	55
Karlar	285	201	244	313	26
Konur	234	195	215	252	29
Leiðbeinendur	230	215	225	240	45
Karlar					3
Konur	232	216	227	240	43
Skrifstofufólk/Sérfræðingar	327	253	320	353	32
Karlar	363	300	350	450	17
Konur	287	236	275	330	15
Verkstjórar/Flokkstjórar	378	266	357	450	12
Karlar	388	250	420	450	8
Konur					4
Annað	283	210	241	320	59
Karlar	303	216	243	320	41
Konur	238	168	233	300	18

Athugið að meðaltal er ekki birt nema það samanstandi af 8 eða fleiri svarendum.

Einungis eru birt svör þeirra sem voru í 70% starfshlutfalli eða hærra og gáfu upp starf. Laun þeirra sem voru í 70-99% starfshlutfalli eru uppreiknuð miðað við 100% starfshlutfall.

Launamunur kynjanna

Heildarlaun

Könnunin leiddi í ljós að á meðal fólks í uppreiknuðu 100% starfshlutfalli eru konur að jafnaði með rúmlega 29% lægri heildarlaun en karlar. Meðalheildargreiðslur karla voru tæpar 380 þúsund krónur, en meðalheildargreiðslur kvenna rúmar 271 þúsund krónur.

Að teknu tilliti til aldurs, aldurs í öðru veldi, starfsaldurs, starfsaldurs í öðru veldi, starfsstéttar og fjölda vinnustunda jókst kynbundinn munur á heildarlaunum í 19,0% (vikmörk +/- 5,5%). Því er með 95% vissu hægt að segja að á meðal fólks á sama aldri, í sömu starfsgrein, jafn langan starfsaldur og er með sama fjölda vinnustunda séu konur með á bilinu 13,5% til 24,5% lægri heildarlaun en karlar. Árið áður mældist kynbundinn launamunur 15,8% (vikmörk +/- 4,8%) þegar búið var að taka tillit til aldurs, aldurs í öðru veldi, starfsaldurs, starfsaldurs í öðru veldi, starfsstéttar og fjölda vinnustunda. Í könnuninni frá 2010 mældist kynbundinn launamunur, þegar búið var að taka tillit til aldurs, starfsstéttar, starfsaldurs og fjölda vinnustunda, á bilinu 11,5% til 22,0 % (þ.e. 16,7% með vikmörkum +/- 5,2%).

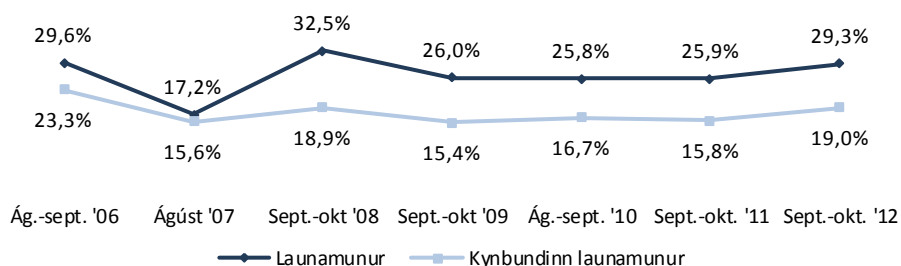

Dagvinnulaun

Að jafnaði voru dagvinnulaun kvenna rúmlega 19% lægri en meðaldagvinnulaun karla. Meðaldagvinnulaun karla í uppreiknuðu 100% starfshlutfalli voru tæplega 298 þúsund krónur en dagvinnulaun kvenna að meðaltali tæplega 242 þúsund krónur.

Þegar búið var að taka út áhrif aldurs, aldurs í öðru veldi, starfsaldurs, starfsaldurs í öðru veldi, starfsstéttar og vinnustundar á viku jókst kynbundinn munur á dagvinnulaunum í 12,6% (vikmörk +/- 6,0%). Með öðrum orðum, getum við sagt með 95% vissu að raunverulegur munur á dagvinnulaunum kynjanna sé á bilinu 6,6% til 18,6%. Árið áður var kynbundinn launamunur 9,4% (vikmörk +/- 5,3%) þegar búið var að taka tillit til aldurs, aldurs í öðru veldi, starfsaldurs, starfsaldurs í öðru veldi, starfsstéttar og vinnustundar á viku. Í könnuninni frá 2010 mældist kynbundinn launamunur, þegar búið var að taka út áhrif aldurs, starfsaldurs og starfsstéttar, á bilinu 2,4% til 14,3% (þ.e. 8,3% með vikmörkum +/- 5,9%).

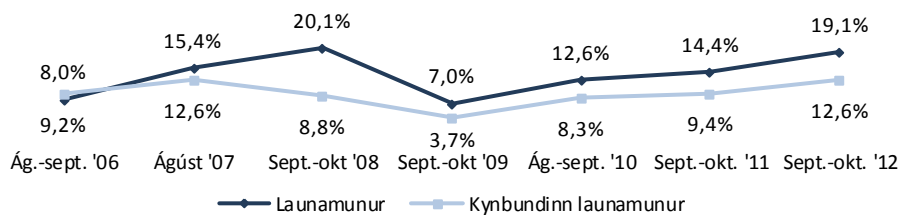

	Fjöldi	%	+/-
Karlar	525	44,3	2,8
Konur	658	55,7	2,8
Fjöldi svarenda	1.183	100,0	

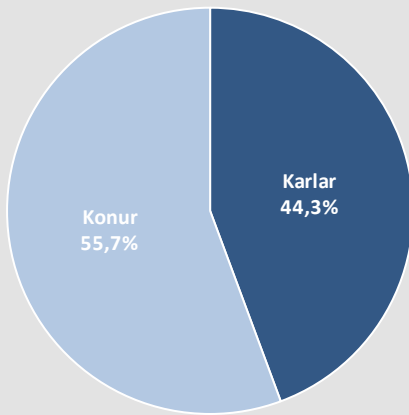

■ Karlar ■ Konur

Heild

Aldur *

18-24 ára

25-34 ára

35-44 ára

45-54 ára

55 ára eða eldri

Búseta *

Reykjavík

Nágrannasv.félög Rvk.

Önnur sveitarfélög

Menntun *

Grunnsk.pr. ólokið

Lokið grunnskóla

Gr.sk.pr.+st.menntun

Lokið framhaldsskóla

Frh.sk.pr.+st.menntun

Lokið háskólanámi

Vinnufyrirkomulag *

Fullt starf

Hlutastarf

Starf *

Umönnun

Mötuneyti/Veitingastörf

Ræstingar

Verkam./Véla- og vélgæslum.

Iðnaðarstörf

Bílstjórar/Tækjamenn

Þjónustu-/Sölu- og afgreiðsluf.

Leiðbeinendur

Skrifstofufólk/Sérfræðingar

Verkstjórar/Flokkstjórar

Annað

Starfshlutfall *

Minna en 50%

50%

51-74%

75-99%

100%

*** Marktækur munur**

Fjöldi

Fjöldi	Karlar (%)	Konur (%)
1.183	44%	56%
224	34%	66%
324	49%	51%
253	49%	51%
216	49%	51%
165	34%	66%
590	41%	59%
375	45%	55%
217	51%	49%
28	52%	48%
319	41%	59%
295	47%	53%
242	35%	65%
191	57%	43%
90	43%	57%
736	53%	47%
225	20%	80%
109	12%	88%
136	17%	83%
86	12%	88%
154	75%	25%
91	75%	25%
58	98%	
114	44%	56%
71	5%	95%
50	53%	47%
16	72%	28%
89	69%	31%
56	28%	72%
53	28%	72%
38	16%	84%
58	7%	93%
736	53%	47%

■ Karlar ■ Konur

Greiningar

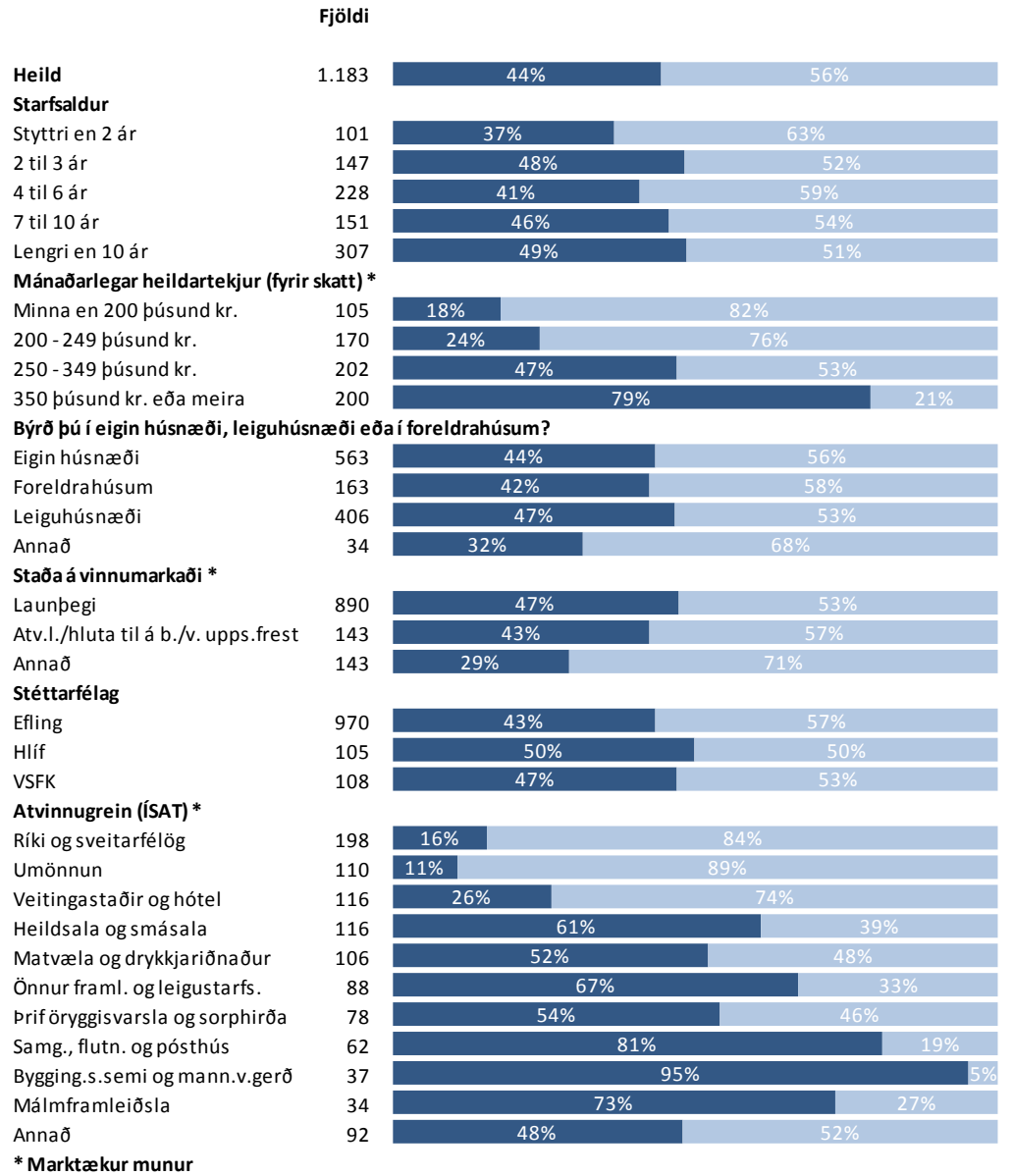

* Marktækur munur

■ Karlar ■ Konur

Aldur

	Fjöldi	%	+/-
18-24 ára	224	19,0	2,2
25-34 ára	324	27,4	2,5
35-44 ára	253	21,3	2,3
45-54 ára	216	18,3	2,2
55 ára eða eldri	165	14,0	2,0
Fjöldi svarenda	1.183	100,0	

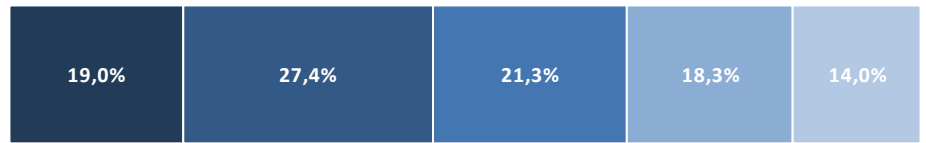
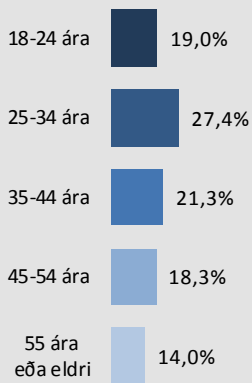

■ 18-24 ára ■ 25-34 ára ■ 35-44 ára ■ 45-54 ára ■ 55 ára eða eldri

Heild Kyn *

Karlar
Konur

Búseta

Reykjavík
Nágrannasv.félög Rvk.
Önnur sveitarfélög

Menntun *

Grunnsk.pr. ólokið
Lokið grunnskóla
Gr.sk.pr.+st.menntun
Lokið framhaldsskóla
Frh.sk.pr.+st.menntun
Lokið háskólanámi

Vinnufyrirkomulag *

Fullt starf
Hlutastarf
Starf *

Umönnun
Mötuneyti/Veitingastörf
Ræstingar
Verkam./Véla- og v.gæsl.
Iðnaðarstörf
Bílstjórar/Tækjamenn
Þjónustu-/Sölu- og afgr.f.
Leiðbeinendur
Skrifstofufólk/Sérfræðinga
Verkstjórar/Flokkstjórar
Annað

Starfshlutfall *

Minna en 50%
50%
51-74%
75-99%
100%

Starfsaldur *

Styttri en 2 ár
2 til 3 ár
4 til 6 ár
7 til 10 ár
Lengri en 10 ár

* Marktækur munur

Fjöldi

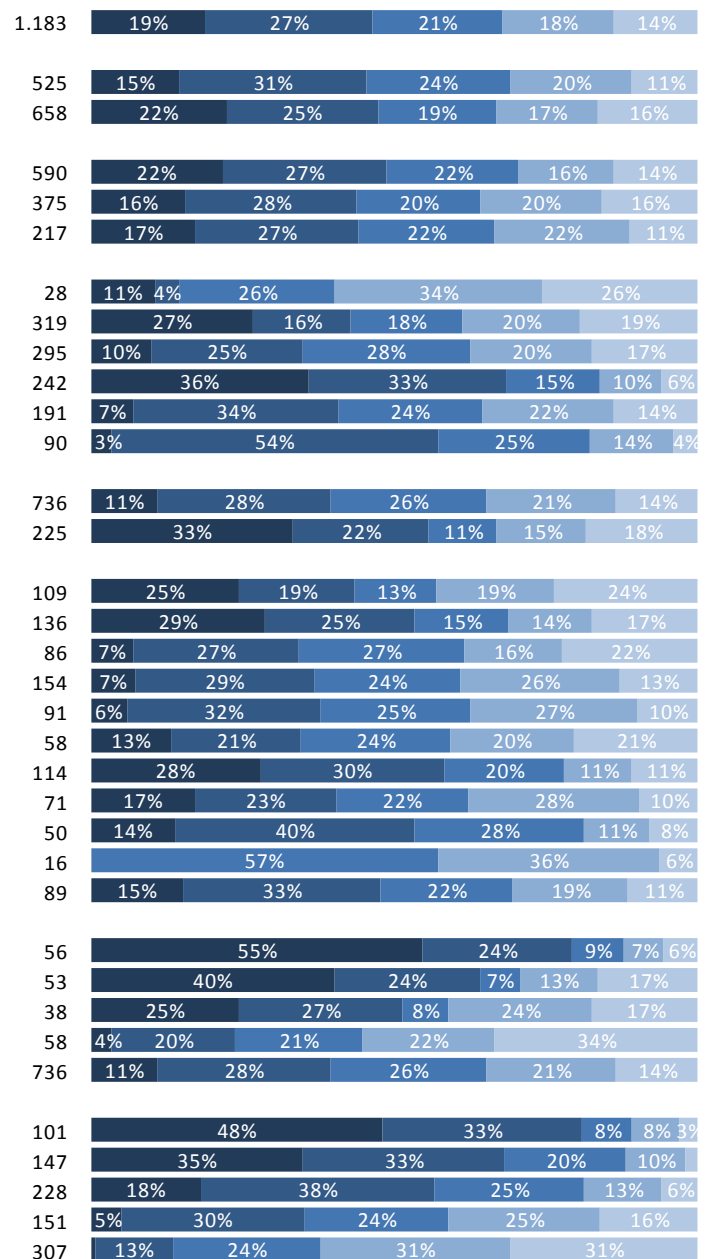

■ 18-24 ára ■ 25-34 ára ■ 35-44 ára ■ 45-54 ára ■ 55 ára eða eldri

Greiningar

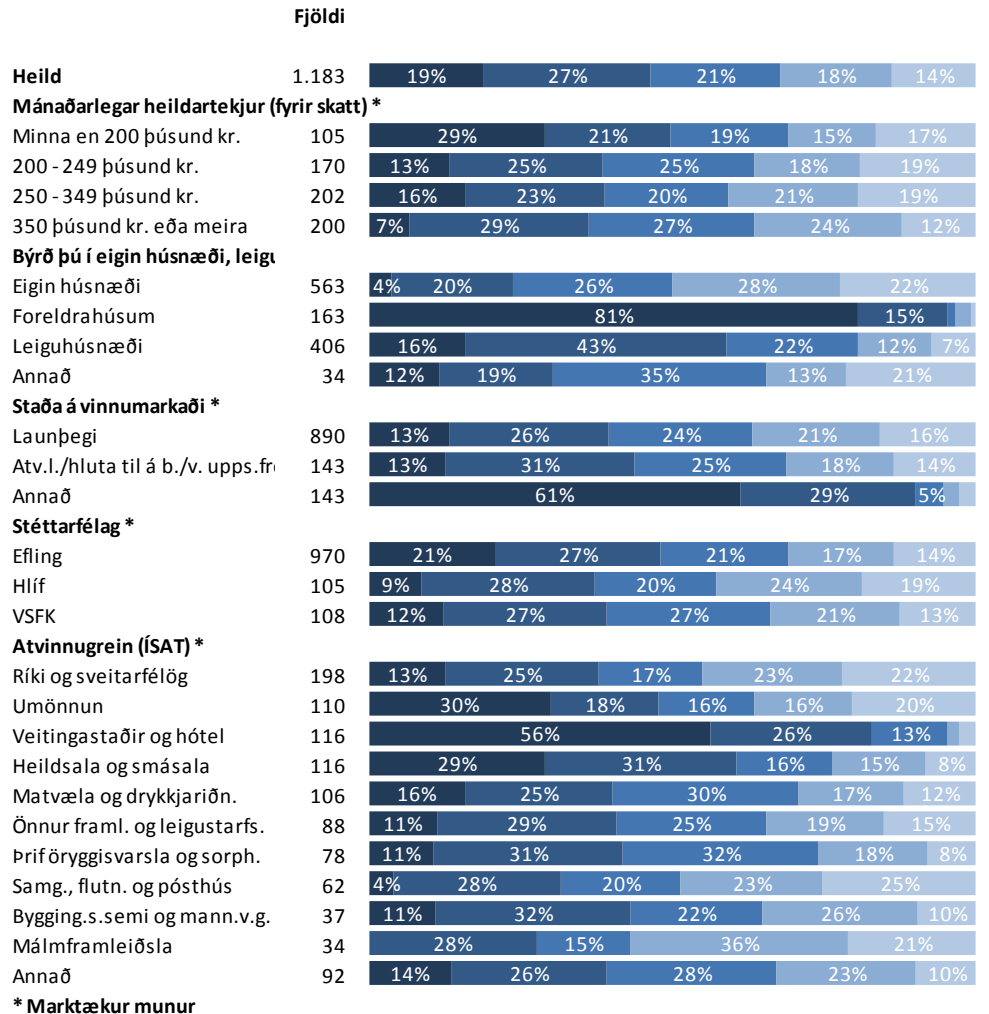

* Marktækur munur

18-24 ára
 25-34 ára
 35-44 ára
 45-54 ára
 55 ára eða eldri

Atvinnugrein (ÍSAT)

	Fjöldi	%	+/-
Ríki og sveitarfélög	198	16,8	2,1
Veitingastaðir og hótél	116	9,8	1,7
Heildsala og smásala	116	9,8	1,7
Umönnun	110	9,3	1,7
Matvæla og drykkjariðnaður	106	9,0	1,6
Önnur framl. og leigustarfs.	88	7,5	1,5
Þriföryggisvarsla og sorphirða	78	6,6	1,4
Samg., flutn. og pósthús	62	5,2	1,3
Atvinnulausir	146	12,3	1,9
Annað	164	13,8	2,0
Fjöldi svarenda	1.183	100,0	

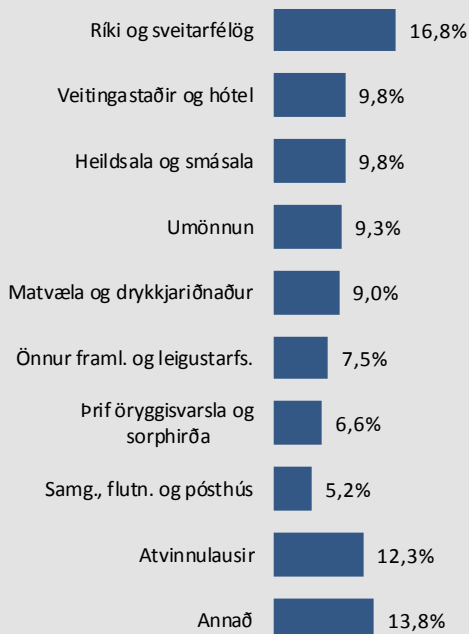

	Fjöldi	Stjórn- sýsla...	Veitinga- staðir...	Heild- sala...	Um- önnun	Mat- væla...	Atvinnu- lausir	Annað
Heild	1.183	17%	10%	10%	9%	9%	12%	33%
Kyn *								
Karlar	525	6%	6%	13%	2%	11%	13%	49%
Konur	658	25%	13%	7%	15%	8%	12%	21%
Aldur *								
18-24 ára	224	11%	29%	15%	15%	7%	6%	17%
25-34 ára	324	15%	9%	11%	6%	8%	15%	35%
35-44 ára	253	13%	6%	7%	7%	13%	15%	39%
45-54 ára	216	21%	1%	8%	8%	8%	12%	41%
55 ára eða eldri	165	26%	2%	6%	14%	8%	11%	33%
Búseta *								
Reykjavík	590	21%	12%	11%	11%	6%	12%	27%
Nágrannasv.félög Rvk.	375	15%	10%	8%	9%	9%	11%	38%
Önnur sveitarfélög	217	8%	4%	9%	7%	17%	15%	40%
Menntun *								
Grunnsk.pr. ólókíð	28	32%		4%	10%	30%	5%	20%
Lokið grunnskóla	319	14%	12%	13%	10%	9%	13%	30%
Gr.sk.pr.+st.menntun	295	22%	7%	9%	10%	6%	8%	37%
Lokið framhaldsskóla	242	15%	17%	11%	11%	10%	10%	27%
Frh.sk.pr.+st.menntun	191	15%	5%	7%	4%	10%	17%	42%
Lokið háskólanámi	90	15%	3%	8%	10%	7%	19%	37%
Vinnufyrirkomulag *								
Fullt starf	736	15%	7%	10%	7%	12%	4%	44%
Hlutastarf	225	24%	17%	12%	19%	3%	4%	21%
Starf *								
Umönnun	109	28%	4%	1%	59%		1%	7%
Mötuneyti/Veitingastörf	136	20%	34%	14%	8%	5%	2%	17%
Ræstingar	86	21%	11%		9%	4%	7%	48%
Verkam./Véla- og v.gæsl.	154	6%	1%	4%	2%	13%	8%	67%
Iðnaðarstörf	91	4%	1%	10%	1%	22%	6%	56%
Bílstjórar/Tækjamenntun	58	3%	2%	13%	10%	4%	4%	68%
Þjónustu-/Sölu- og afgr.f.	114	11%	18%	37%	3%	7%	4%	20%
Leiðbeinendur	71	77%			7%		2%	15%
Skrifstofufólk/Sérfræðinga	50	10%	10%	7%	4%	5%	8%	57%
Verkstjórar/Flokkstjórar	16	6%		7%	6%	38%		42%
Annað	89	9%	4%	12%	2%	27%	5%	41%
Starfshlutfall *								
Minna en 50%	56	12%	23%	13%	24%	6%	5%	17%
50%	53	16%	24%	14%	14%		6%	26%
51-74%	38	30%	16%	16%	12%			25%
75-99%	58	47%	4%	2%	29%		3%	17%
100%	736	15%	7%	10%	7%	12%	4%	44%

* Marktækur munur

Grænar tölur eru hærri en efri vikmörk fyrir heildina

Rauðar tölur eru lægri en neðri vikmörk fyrir heildina

Atvinnugrein (ÍSAT)

Greiningar

	Fjöldi	Stjórn- sýsla...	Veitinga- staðir...	Heild- sala...	Um- önnun	Mat- væla...	Atvinnu- lausir	Annað
Heild	1.183	17%	10%	10%	9%	9%	12%	33%
Starfsaldur *								
Stytttri en 2 ár	101	12%	17%	12%	8%	8%	11%	32%
2 til 3 ár	147	16%	13%	11%	11%	10%	4%	35%
4 til 6 ár	228	14%	12%	10%	15%	8%	3%	39%
7 til 10 ár	151	19%	4%	12%	10%	11%	3%	42%
Lengri en 10 ár	307	23%	6%	8%	8%	12%	3%	40%
Mánaðarlegar heildartekjur (fyrir skatt) *								
Mínna en 200 þúsund kr.	105	28%	14%	8%	16%	7%	7%	19%
200 - 249 þúsund kr.	170	30%	11%	7%	14%	6%	6%	27%
250 - 349 þúsund kr.	202	16%	7%	12%	10%	7%	2%	45%
350 þúsund kr. eða meira	200	4%	8%	12%	2%	13%	3%	58%
Býrð þú í eigin húsnæði, leiguhúsnæði eða í foreldrahúsum? *								
Eigin húsnæði	563	23%	5%	7%	9%	10%	9%	37%
Foreldrahúsum	163	8%	27%	18%	14%	7%	4%	22%
Leiguhúsnæði	406	13%	10%	11%	8%	9%	19%	31%
Annað	34	14%	6%	7%	3%	8%	20%	43%
Staða á vinnumarkaði *								
Launþegi	890	17%	9%	10%	10%	11%	4%	40%
Atv.l./hluta til á b./v. upps	143	12%	6%	2%	2%	2%	66%	10%
Annað	143	20%	21%	16%	14%	5%	11%	14%
Stéttarfélag *								
Efling	970	17%	12%	11%	10%	8%	12%	30%
Hlíf	105	22%		6%	12%	7%	6%	48%
VSEK	108	10%	2%	3%	2%	19%	19%	44%

* Marktækur munur

Grænar tölur eru hærrí en efri vikmörk fyrir heildina en rauðar tölur eru lægri en neðri vikmörk fyrir heildina

Leiðbeiningar um túlkun niðurstaðna

Ertu hlynt(ur) eða andvíg(ur) ...?

	Fjöldi	%	+/-
Mjög hlynt(ur) (5)	217	27,6	3,1
Frekar hlynt(ur) (4)	356	45,3	3,5
Hvorki né (3)	133	16,9	2,6
Frekar andvíg(ur) (2)	61	7,8	1,9
Mjög andvíg(ur) (1)	19	2,4	1,1
Hlynt(ur)	72,9	3,1	
Hvorki né	16,9	2,6	
Andvíg(ur)	10,2	2,1	
Fjöldi svara	786	100,0	
Tóku afstöðu	786	69,2	
Tóku ekki afstöðu	350	30,8	
Fjöldi aðspurðra	1.136	100,0	
Spurðir	1.136	95,8	
Ekki spurðir	50	4,2	
Fjöldi svarenda	1.186	100,0	
Meðaltal (1-5)		3,9	
Vikmörk ±		0,1	

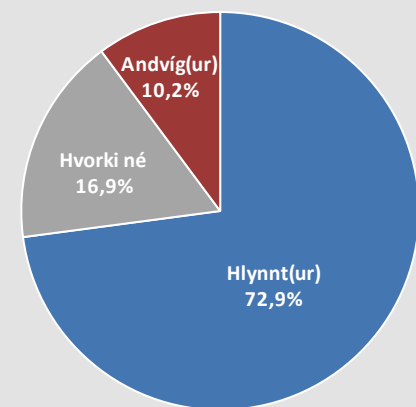

Í **tíðnitöflu** má sjá hvernig svör þátttakenda dreifast á ólíka svarkosti. Þar má einnig sjá hversu margir tóku afstöðu til spurningarinnar og hversu margir voru spurðir. Í töflunni hér fyrir ofan má sjá að tæplega 28% þátttakenda eru mjög hlynt því sem spurt var um og ríflega 45% frekar hlynt. Ef teknir eru saman þeir sem segjast frekar og mjög hlyntir má sjá að í heildina eru tæplega 73% hlynt málefnum. Vekja ber athygli á að hátt hlutfall aðspurðra, eða 30,8%, tók ekki afstöðu til spurningarinnar og er talan því rauðlituð því til áherslu.

Meðaltal er reiknað með því að leggja saman margfeldi af vægi svars og fjölda sem velja það svar og deila upp í summuna með heildarfjölda svara. Í töflunni hér fyrir ofan reiknast meðaltal skv. eftirfarandi formúlu: $[Mjög\ hlynt(ur)\ (fj.\ x\ 5) + Frekar\ hlynt(ur)\ (fj.\ x\ 4) + hvorki\ né\ (fj.\ x\ 3) + frekar\ andvíg(ur)\ (fj.\ x\ 2) + mjög\ andvíg(ur)\ (fj.\ x\ 1)] / Heildarfjöldi\ svara$. Í þessu dæmi tekur meðaltalið gildi á kvarðanum 1 til 5 en meðaltalið tekur gildi á því bili sem kvarðinn er hverju sinni.

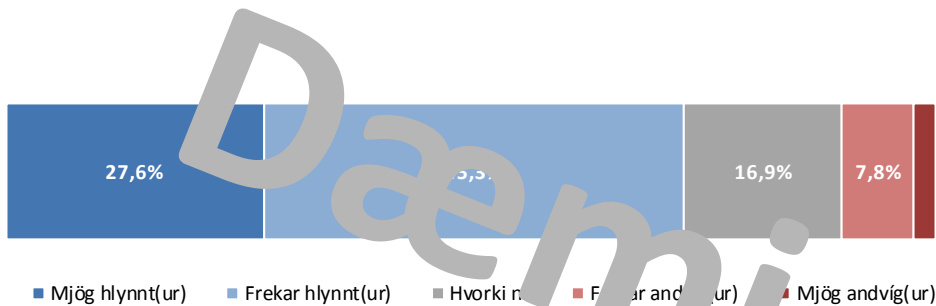

Vikmörk (sjá +/- dálk í tíðnitöflu)

Til að geta áttað sig betur á niðurstöðum rannsóknna er nauðsynlegt að skilja hvað vikmörk eru. Vikmörk eru reiknuð fyrir hverja hlutfallstölu og meðaltöl og ná jafn langt upp fyrir og niður fyrir töluna nema ef vikmörkin fara niður að 0% eða upp að 100%. Oftast er miðað við 95% vissu. Segja má með 95% vissu að niðurstaða sem fengin er úr rannsókn liggja innan þessara vikmarka ef allir í þýðinu eru spurðir. Í dæminu hér til hliðar má segja með 95% vissu að hefðu allir í þýði verið spurðir, hefðu á bilinu 24,5% til 30,7% (27,6% +/- 3,1%) verið mjög hlynt málefnum. Einnig má nota vikmörk til að skoða hvort marktækur munur sé á fjölda þeirra sem velja ólíka svarkosti. Ef vikmörkin skarast ekki er marktækur munur á fjölda num. T.d. væri hægt að segja með 95% vissu að marktækt fleiri einstaklingar séu frekar hlyntir málefnum en mjög hlyntir því.

	Fjöldi	Meðaltal (1-5)					Þróun
Heild	786	28%	45%	17%	8%	3,9	0,1 *
Kyn							
Karlar	396	29%	44%	17%	7%	3,9	0,3 *
Konur	390	26%	47%	17%	8%	3,9	-0,1
Aldur*							
18-24 ára	166	22%	45%	16%	13%	3,7	0,1
25-34 ára	159	23%	43%	16%	14%	3,7	0
35-44 ára	164	25%	42%	24%	7%	3,8	-0,1
45-54 ára	136	30%	48%	15%	5%	4,0	0,1
55 ára eða eldri	161	32%	48%	12%	4%	4,0	0

* Marktækur munur á meðaltölum

■ Mjög hlynt(ur) ■ Frekar hlynt(ur) ■ Hvorki né ■ Frekar andvíg(ur) ■ Mjög andvíg(ur)

Greiningar og marktækt

Oft er gerð greining á hverri spurningu eftir lýðfræðibreytum, s.s. kyni, aldri og búsetu, sem og eftir öðrum spurningum í sömu könnun. Hér fyrir neðan má sjá greiningu eftir kyni og aldri þátttakenda. Þar sést t.d. að 29% karla eru mjög hlyntir málefnum á móti 26% kvenna. Í greiningum er jafnframt sýnt meðaltal mismunandi hópa og tekið fram hvort sá munur á meðaltölum sem kom fram á hópum í könnuninni er tölfraðilega marktækur. Þegar munurinn er marktækur er titillinn stjórnumerktur, eins og í tilfelli aldurs spurningarinnar í greiningunni hér fyrir neðan. Að auki eru súlur sem sýna meðaltöl lítaðar dökkgráar til áherslu.

Algengur misskilningur er að ef tölfraðiprófið er ekki marktækt þá sé ekkert að marka þá niðurstöðu. Það er hins vegar rangt, því merking tölfraðilegrar marktæktar felst í því hvort hægt sé að alhæfa mun sem kemur fram í könnun yfir á þýði. Í dæminu hér fyrir neðan má sjá að eftir því sem fólk eldist er það hlyntara málefnum og staðhæfa má með 95% vissu að þessi munur eftir aldurshópum á sér einnig stað í þýðinu (t.d. meðal þjóðarinnar).

Langst til hægri á myndinni hér fyrir ofan er sýndar breytingar á meðaltölum frá síðustu mælingu. Í þessu dæmi má sjá að meðaltal karla hefur lækkað um 0,3 stig frá síðustu mælingu (er nú 3,9 og var síðast 3,6). Stjórnumerkingin við súluna vísar til þess að munur milli mælinga er tölfraðilega marktækur. Því má segja að karlmenn séu nú að jafnaði hlyntari málefnum en þeir voru í síðustu mælingu.